寄贈 10.9.19 帝國圖書館

京城日報

九月十六日(月) 夕刊
編輯兼發行人 兒島吉治 印刷人 小川三之介
發行所 京城府太平通一丁目 合資會社京城日報社

透明紙の權威 高崎セロフアン 鮮滿一手販賣 常盤商店 京城府永樂町一ノ六七

一切の紛爭に超然 獨自の國策遂行
きのふのドイツ國會に於て ヒ總統が方針を宣明

【ニユールンベルグ十五日聯合】ドイツ國會は十五日午後九時より文化協會會館において開會、ヒトラー總統はナチス正服に身を輕めた議員六百九十六名を前に、內治外交全分野に亘りドイツ政府の方針を宣明、劈頭總統は刻下の緊迫せる國際情勢に言及、ドイツ政府としては平和維持を目標に一切の紛爭に超然、獨自の國策を遂行する旨力說して曰く

ドイツ國 は今や內的にも外的にも誠に健全なる狀態にあるが、國際狀勢は聊かも樂觀を許さない、非常時局に處する國策遂行は特に重大である、然しドイツ政府の遂行すべき政策は只一つ平和に對する動きなき愛である、今や事實外國新聞はしきりにドイツ政府を自國の論爭に引摺り込まんと不斷の活動を續けてゐる、かゝる策動を阻止するためにもドイツ政府は平和政策を宣明する必要がある

それら諸 新聞はドイツがフランスを攻擊するだらうと言ひ、或はオーストリヤ國を、或はソヴエートロシアを侵略するだらう等々思ひ／＼の臆測を加へてゐるが、かゝる假說は悉く一定の作爲に基く、更にこれら各紙はドイツ政府の友義を僅かに見積り、何れかの國家から手を差し延べればドイツ政府は欣然右國家の御用を勤めるだらうと見てゐる、然しドイツ政府は外國との關係は常に自國の立場より決定せず

專ら獨逸 國に對する敵意觀念に基いて國策を決定する、

ドイツ政府の新國策建設の目標は他國の自由を脅威せんがためではなく、專らドイツ國の自由を擁護せんがためで、ドイツ政府は自國に關係なき事件に容喙介入せず、又かゝる事件に引込まれることを希望しない

ついでヒトラー總統はメーメル問題に言及して曰く

メーメル領は全く平和の時にドイツ國から奪取された、而してその後メーメル領はドイツ人の自治を尊重するとの條件で容易に奪取情勢を合理化された、然し國際條約の明文が存在するにも拘らずメーメルにおけるドイツ人は多年虐待されたことは蔽ひ難い事實である、もし現狀を放任するにおいては他日各國政府が遺憾とするやうな事件が持ち上るかも知れない、國際聯盟の充分の配慮を切望する

最後にヒトラー總統はコミンテルンの赤化工作を痛烈に論難し次の如く述べた

國際共產黨は再び公然世界革命工作を開始した、第七回コミンテルン大會はこれを暴露してゐる、ドイツ政府は國內におけるボルシエヴイキの殘黨を彈壓しナチスの啓蒙運動により絕滅する決意である、ボルシエヴイキ黨員の悉くがユダヤ人に限られてゐるので政府は法律を制定、ドイツ人とユダヤ人の友好的な共同生活が出來るやうな基礎を確立し、ユダヤ人問題を最終的に解決するに決定した

ヒトラー總統の演說終るやゲーリング議長はドイツ國旗法案、ドイツ市民權法案、民族系統維持法案を提出、各法案とも全員一致可決された、法案要旨左の通り

ドイツ國旗法案

一、ドイツ國家を表象する色彩は黑、白、赤の三色とす
一、國旗並にドイツ商船旗は赤字に黑のスワスチカとす
一、ドイツ總統は陸海軍旗などを制定する
一、國旗法は九月十六日より實施す

市民法

一、ドイツ市民はゲルマン人種乃至同系種にして、ドイツ國籍を保有しドイツ國法律を尊重するものに限る
一、ドイツ政府は市民權を附與する（資格はヒトラー總統）

獨とリトワニア間に 紛爭惹起の惧れ
聯盟ヒ氏の演說注目

【ゼネヴァ十五日發】十五日夜ニユールンベルヒに召集されたドイツ國會に於て、ヒツトラー總統がその演說中メーメル問題に觸れ聯盟を攻擊すると共に、來るべき人民投票に關聯して遺憾なる事態の誕生を見るが如きことなきやう豫めメーメルにおけるドイツ人に對するリトワニア政府當局の態度を是正し、ドイツ人を保護すべきことを要望したとの報道は頗る聯盟筋の注目を惹いて居り、聯盟筋では右は何れもヒツトラー總統がメーメル問題の惡化を豫想し、或はその伊エ紛爭の如き重大なる事態を惹起する惧ありとの意味を暗示したものであるとなし、早くも憂慮を深めて居る

經濟的壓迫で ムツソ首相を屈服さす
各代表一致の制裁案

【ゼネヴァ十五日聯合】イタリー政府は十四日國務會議の結果強硬方針を決定したにも拘らず、法律顧問委員會は依然和協試案の審議を進めてゐるが、いよ／＼來る十六日夜までに起草を了することゝなつた、フランス代表ラヴアル首相、イギリス代表ホーア外相は本國政府と打合の結果を齎し、十七日相次いでゼネヴァに歸還するはずだが、五國委員會は兩國代表到着をまつて和協試案を探擇、イタリー、エチオピア兩國政府に提示する段取りである。法律顧問委員會においては和協工作の法律的基礎を見出し、民質賓的にもエチオピア國領土の割讓範圍をも擴張するに至つたと傳へられるが、和協工作の前途は全く絕望視せられ和協試案の探擇と相前後して、イタリー政府はいよ／＼聯盟脫退を敢行すると豫想されてゐる、各國代表部においては既に最惡の場合を豫想して、一九二一年十月の總會決議、一九二五年十二月のロカルノ條約締約國の聯合通牒等を基礎に、イタリー政府に對する制裁案について極祕裡に協議を進めてゐるが、結局武器並に鐵物の輸出禁止に落つくのではないかと見られる、制裁案に關する各國代表の一致した方針を要約すれば次の通りである

一、イタリー政府が理事會一致の勸告を無視して軍事行動に出る場合、規約第十六條に基きイタリー政府に對し制裁を加へるか、あくまで戰禍の擴大を阻止する立場から專ら經濟的制裁に局限、第十六條第二項所定の兵力的制裁案は放棄すること
一、エチオピア國に對しては各國一齊に武器輸出禁止を解除し、イタリー政府に對してのみ輸出を禁止する

更に石炭、鋼鐵、鐵等のイタリー政府への販賣引渡し方を禁止する、但しイギリス政府においては『一切の通商又は金錢上の關係』を斷絕し且つイタリー品のボイコツト案を考慮する

等で經濟的壓迫によつてムツソリーニ首相を屈服せしめる方針と傳へられる

伊兵約一萬 十五日出征

【ローマ十五日電通】聯盟の和平解決努力を外にムツソリーニ伊首相は續々東阿遠征軍の兵力を增加してゐるが十五日の出征數は約一萬人と算せられ伊エ紛爭に依るイタリー兵出征開始以來のレコードで、夫々軍需品を携へナポリから三隻、ゼノアから四隻の軍用船に分乘し東阿植民地を指して出征した

天地玄黃

日本去り、ドイツ去り、今またイタリー去らんとす、聯盟よどこへ行く
◇
國際雄辯競技場として、ゼネヴァに空しく殘る殿堂の形骸
◇
國府も新黨に參加、やれ／＼一夜の露をしのぐ綠蔭が見つかつたわけぢや
◇
牧野、根上またも八百米に世界新記錄、わが八百の堅陣は正に大磐石、たゞ牧野の實力が毎年九月にならぬと出ぬのは少し氣になる

蒲中將以下 晴れの參內
拜謁仰付らる

【東京電話】畏き邊りでは北滿北支の戰線に奮戰し匪賊討伐に赫々たる武勳を殘して凱旋した蒲中將以下十二名の將軍連に幕僚に對して十六日拜謁仰付けられる旨御沙汰があつた、午前十時半各將軍參內し表御座所に於て出御の 天皇陛下に拜謁を賜はり、蒲參謀本部附、佐藤三郎同部附、梅津美治郎第二師團長、蓮沼蕃騎兵監各中將並に佐野光信少將より夫々滿洲の警備の重任に當つた現狀を奏上し 陛下の御下問に奉答、次いで佐藤、安井各少將、山本大佐に拜謁を賜はり正午豐明殿に於いて 天皇陛下出御、閑院、梨本兩元帥宮殿下外、川島陸相、橋本次官、杉山次長、渡邊教育總監、林、眞崎各軍事參議官、岩佐中將に御陪食を又各少將以下には南溜間に於て午餐を賜はつた、各將軍は光榮に感激して退下した

軍費の負擔に耐へず 問題解決を急ぐ
伊政府が理由を宣明

【ローマ十五日聯合】イタリー政府當局は十四日エチオピア問題に對する閣議重要決定に關し、十五日更にその理由を敷衍し次の如く非公式に宣明した

政府 は十四日の閣議であくまで妥協案排擊に一決したのは、事實上エチオピア政府の誠意に信賴するを得ず、最早妥協案による姑息な解決方法が何等効果なきことを見てとつたからだ、ワルワル事件以來新手徹底的にエチオピアに對する禍根を根絕する決心を堅めた、イタリー政府は

エチ オピア國境五十萬の脅威に備へるため數億リラの巨費を投じ、二十萬の軍隊を整備した政府は無期限にかゝる大負擔に耐へ得るものでなく問題解決は一日も遲延を許さない、政府は妥協案が何等の現實の事實に答ふる所以でもなく又必要な解決案でもなくイタリー政府は斷じて受諾出來ないのだ

寫眞說明 (上)出發前の愼機(下)萬歲に送られて滑走の刹那

必ず成功します
愼飛行士元氣で語る

東亞親善 飛行といふ重大な使命に對して、決して神樣は邪魔立てをしないであらう事を確信してゐます、第一に天候ですが、けふは快晴に惠まれてとてもいゝ首途です、この調子では羅南廻りで今日の四時までに新京へ行きます、北鮮經由の新京飛行は航空界に一エポックを劃するもので、私の元氣たるや一方ならぬものがあります、ともかく使命が重いのでいつもの飛行と違つて非常に緊張してゐるのですが、必らず

成功して 御社はじめ御後援にあづかる方々の御聲援に酬ひたいと考へてゐます

施政廿五周年記念 東亞親善大飛行
重大使命を擔つて けさ壯途に上る
愼、坂田兩士新京へ

曉の汝矣島平原に、けたゝましいマサラの音が鳴り揚つた、十六日午前七時、晴れの東亞親善大飛行決行前の一瞬間だ、サツと雲をつく旭光に映えて、一しほ鮮麗さを增す銀翼！朝露にぬれた榮光のフヰールド――

この日秋空高く晴れ上つた颯爽絕好の飛行日和だ、格納庫前に設けられたテント張りの中で兩士を送る心ばかりの乾杯が交はされ、まづ坂田機關士が身輕く機上のボツクスに入れば愼飛行士も續いて飛び乘る

〃では行つて參ります〃

兩氏の挨拶に應へる地上の見送りには早くから驅けつけた井上遞信局長、大野第二十師團參謀長、航空官代理、同夫人及び只松航空主任、更に本社から高田編輯局長、兒島支配人はじめ多數の社員が詰めかく、中に兩勇士の家族の顏も見える、かくて東天に揚る朝日を眞向に受けていぶかしさうに顏を歪めながらエンヂンの點檢だ

二人とも茶褐色のジヤンパに身を包み、その胸に決死の使命を秘め、南大將はじめ全鮮各地に宛てられた多數のメツセージが託されてゐる、この重大使命を擔つて微笑さへ浮べてゐるではないか

〃用意！調子はいゝぞ〃

愼飛行士の合圖で坂田機關士の右手がグイとレバーをあけた、俄然唸るプロペラーサツと動き出すJ-CAGD號、時に七時廿五分、綠のフヰールドを滑走の後離陸鮮やかに中空高く舞ひ上つた、地上に連呼する萬歲に相和して空中の兩士は兩手を高く差し上げつゝコースを北東に向けた、かくて施政廿五周年を記念する本社後援の東亞親善大飛行は輝く壯圖に九千粁のスタートを切つたのである

愼機羅南着

重大使命を擔つて今朝七時汝矣島を出發東亞親善大飛行の壯途にのぼつた愼機は、午前十一時二十三分銀翼を羅南上空に現し、盛んな歡迎裡に元氣そのもので無事着陸

司法官會議

本府では十七日から三日間、各裁判所次席檢事會議を開催、引つゞいて部長判事會議を三日間行ひ、さらに各刑務所長と、三覆審法院檢事長の會議を行ふことになつたが、右は事務整理に對する審理の促進化を計る協議を主眼とする模樣である

新義州商議 會頭加藤氏

【新義州電話】新義州商工會議所議員選擧後最初の顏合せ役員選擧會は十四日午前十時から會議室で開かれ、會頭以下左の如く當選決定した

▲會頭 十七票 加藤鐵治郎
▲副會頭 十一票 金履朱
▲同 十四票 中込精一
▲常議員 十二票 表谷佐平
▲同 十票 藤本嘉三治
▲同 高木延壽
▲同 同 阿部繁男
▲會計監査員 十票 金大等
▲同 七票 森本定四郎

小作官會議 十七日から開催

全鮮小作官會議は十七日から廿日迄本府第一會議室で矢島農林局長統裁下に開かれる

第一日訓示、諮問▲第二日同上及注意▲第三日打合せ▲第四日司法機關と打合せ

なほ諮問事項は左の如し

一、最近の小作情勢
一、最近の小作情勢及び農地令その他小作關係法令の運用等に施設改善を要する事項

民政東海大會

【名古屋電話】民政黨東海十一州大會は四年振りに縣議戰酣な十六日午後一時半より名古屋市公會堂に開會、氣勢をあげ午後五時大會を終つた

川越氏一行 廿日午後入城

滿洲國要路方面と事務打合並に狀況視察の爲め入滿中であつた對滿事務局次長川越丈雄氏外一行四名は、二十日午後二時十五分京城驛着列車で北鮮地方視察の上入城し、二十一日總督府を訪問對滿事務に關し打合を行ふ豫定である

◇安井誠一郎氏（專賣局長）十六日朝京城發、事務視察のため全州、大邱兩支局管內へ出張、廿日歸任の害
◇本田八郎氏（京城本町警察署長）就任挨拶のため十六日來社
◇古川貞吉氏（濟州島司、濟州島警察署長）同上
◇今井田政務總監夫人 十六日東京へ
◇大野緣六氏（前本社記者）家族同伴十七日午後二時京城驛發、鄕里長崎へ

元寇(36)
藤井眞澄 作
志村立美 畫

江口の遊君(六)

『このお寶が、翦樣への貢物である事は、私もよく存じて居ります』

怪しい白拍子は、いやに落付いた聲で、理窟がましく云つた。

『存じてゐて、なぜ、そのやうな不禮な事を申されました』

道理問答――理論鬪爭は、菊野の日頃から大好きなことなので、すつかり冷靜な氣持ちに還つて、いゝ氣になつて責めつけた。

『鎌倉や六波羅の北條どもが、それを中途で横取りするのを、貴女はお知りになりませぬか』

相手は大きく逆襲して來たのである。

『……』

親しい友と問答をして、つい／＼云ひこめられたやうな口惜さ。

それにしても、相手の高い見識は、實に思ひがけないことである。むつかしい蒙古の牒狀を、そつと忍びこんで、すら／＼と手早く盜み書きすることからしても、實に不思議な婦人ではあるまいか。

世に澤山な婦人はゐても、蒙古の牒狀を完全に讀み取るものは、なか／＼見つからぬといふので、わざ／＼自分が選ばれて來てゐるのに、この白拍子は、樂々それを仕遂げてゐる……不思議至極な婦人ではあるまいか……

『貴女は……』と、その不可思議な婦人は更につゞける。

『北條どもが横取りをせぬ前に、そーつと貰ふて、天朝樣の御爲めにお使ひ申上げようと、思ひましたのでございますが、それよりも大切なは、この牒狀の趣……』

菊野は、五郎が時々洩らした、尊皇運動の事を、ふいと思ひ出して、急いで口を入れる。

『貴女は、いつたい何方でございまするか。私が不當の遊女ではないやうに、貴女も假りに白拍子姿に扮して居られるのでございましよう』

菊野は次第に尊敬の念を生じたのであらうか、今まで立つてゐたのを、しづかに座つたのである。

その膝には、まだ小さ刀の拔身が、キラ／＼と光つてゐた。しかしその手に、力が籠つてゐないところをみると、拔いて居ることを、忘れてゐるのかも知れない。

『おつしやる通りです。でも、まだ私の身分は申されませぬ。私の望みは、いさゝか申上げました。が、貴女がこの部屋へ忍びこまれた望みは、まだ少しもおつしやいませぬから』

『では申しましよう』

菊野は、すつかり落付いて、尊敬してゐる親しい友と、話でもするやうに云ふのである。

『……私も天朝樣の御爲めにおはたらき遊ばす或るお方のお頼みによつて、その蒙古の牒狀を、誰にも氣付かれぬやうに、ひそかに讀みに來たのでございます』

『まア、貴女も……』

と婦人は、急に菊野の顏を、今更のやうに、しげ／＼とあらためて見直しながら

『では、今はお互に默合はねばなりませぬ』

『はい、默合はねばなりませぬ』

菊野は素直に答へて、ふと、右手に持つてゐる拔身に氣づいた。

『まア、またこのやうな物を……』と、急いで鞘にをさめて、死のやうに懷に入れた。

それと見て、婦人も、短刀を帶の間に隱しながら

『ほんまに、話合ふてようございました、殿方達でしたら、たいてい刃自慢ですから、愚な血を見たことでございましよう』

『そこが女同士の有難さ……』

この時、婦人は、急に眼睫をしばたゝいて菊野の顏を、ぢつと見詰めた。

『あの貴女には、ついこの間、お目にかゝつたやうに思はれてなりませぬが……若しやあの……』

歸らぬ愛し兒 羊次をおもふ
母の言葉 藤懸花子

現し世の運命は嚴しく又辛い。二十幾星霜、手鹽にかけて育て上げた愛し子を一朝にして奪ひとられた母親――「翠川さんも私と同じ位の年配だし、子を失つた母親の心をお察しつかない事もないでせうのに……」語る言葉はつたなくとも、溢れ出で、噎びかへるやうな眞實流露、幽明界を異にした我子にさしのべる、やさしく細い母親の手！翠川秋子の死がもたらした悲劇は、母に捨てられた子供達ではなく、子を失へる母にあつた！涙に滲む筆の跡……是非御一讀を……

翠川秋子の祕密
彼女の遺書 新保民八
彼女は何故死んだか？ 沖野岩三郎
子を育て上げた未亡人は死んでもよいか
批判 岡倉由三郎・高島米峰・阿部ツヤコ 平塚らいてう・金子しげり

婦人公論 十月號・五十錢
月の光、蟲の聲、そして貴女のお手許へ、快心の一冊を捧げます
近日發賣

"輝け朝鮮"の歌

山田氏作曲歌ひ手は中野、新美の兩君 レコードに吹き込む

【東京支社發】本社はさきに施政二十五周年の記念事業として宇垣總督に『伸び行く朝鮮』を吹き込んで貰つたが、その片面に半島歌とも稱すべき唱歌を吹き込む事とし、北原白秋氏に歌詞を、作曲を山田耕作氏に依賴し、十三日午後三時から麴町區內山下町のコロンビヤ吹込所に於て『輝け朝鮮』の吹込みを行つた、指揮は山田耕作氏、歌ひ手は同社專屬の中野忠晴君に荏原小學校四年生新美博義の兩君、伴奏はコロンビヤ管絃樂團、山田氏のタクトが高く擧がるや、流れ出づるリズムに伴れて今年十一歲の新美少年が可愛い聲で『輝け朝鮮……』と第一節を歌へば、中野君が第二節を、交互に歌つたが、調子は『君が代』のメロデイも取入れられた極めて莊重なもので中、小學生向に快適の歌である(寫眞は吹き込みの光景)

滿洲國當局と協力 結氷期に匪賊討伐

當事者を本府に招いて協議

國境は既に雪、結氷期も遠くないが、本年は匪賊がやたらに蠢動するので、結氷期前に對策を講ずることに決し、警務局では近く滿洲國の警務當局者を本府に招いて會議を行ふ豫定である、朝鮮側からは對策として國境地帶住民の生活安定を考慮し授産方策をたてて賊化を防ぎ、また滿洲國と協調して産業道路をつくり警備討伐に便をはかる事項等が提出される模樣である

施政記念ハガキ

遞信局では施政二十五年を記念し、記念郵便繪葉書を作製して來る十月一日から全鮮各郵便局所で一齊に發賣することとなつた、この記念繪葉書は朝鮮統治圖、金剛山萬物相、朝鮮風俗の三枚一組十錢で、何れも八色刷極彩色の頗る美麗なものである

神兵隊豫審決定書 けふ被告に送達

三百枚にのぼる浩瀚なもの

內亂豫備罪は大審院へ廻附

【東京電話】二年二ヶ月振りで豫審終結を見た神兵隊事件の豫審終結決定書は、十六日午前九時東京地方裁判所から執達吏に渡され、執達吏は三臺の自動車に分乘、一臺は各被告を收容してゐる豐多摩刑務所に向ひ、一臺は東京地方裁判所の公判に附せられた資金關係の岩村峻外四名に、他の一台は病氣のため執行停止で出所中の安田豫備陸軍中佐等以下八名の落着先に夫々送達交付されたが午前十一時までには全部の被告の手許に送達濟みとなつた、送達された決定書は美濃版三百枚に上る大部なもので、岡田豫審判事の手で終結決定した分で、首領天野辰夫、前田虎雄の首腦部關係に對するものは百三十枚あり、吉本豫審判事の手で審理された分は一般被告等に關するもので約百枚、殘りの資金關係に關するもの約七十枚の三部に分れてゐる、大審院の特別裁判に附せらるべく豫審進ひの決定を與へられた爲め同決定書は一旦豫審部で整理した上東京地方裁判所の野村檢事正の手許に送付され、十七日より三日以內に之を大審院檢事局に送附し光行檢事總長は更に五日以內に改めて公訴提起大審院に豫審請求することになり林大審院長は新たに豫審判事を任命して大審院の特別裁判に附するか否かを審議決定せしむることになつた

自動車のラヂオ 騷音防止で禁止

京畿道で八臺ある

ラヂオの普及によつて京城府內の自家用自動車を始めバス、タクシーラヂオを取付けてゐる車が八臺あるが、京畿道警察部では都市の騷音防止と事故防止の建前から十六日自動車にラヂオを取付ることを禁止し、管內各署に通知した

記念祝賀會

東京大使館で

【東京電話】十五日は日本の滿洲國承認滿三周年記念日に當るので滿洲國大使館では記念祝賀茶話會を開催し岡田首相、望月遞相、川島陸相、大角海相の四閣僚以下五百名の招待者が出席、日滿兩國旗の飾られた下に謝大使を圍んで滿洲國誕生までの追憶談やその後の力強い發展に歡談を交換した、なほ茶話會終了後一同は祝盃を擧げ謝大使は新京に祝電を打つた

寧邊に初雪

十三日早い

【平壤電話】十五日平南道警察部に達した報告によると、奧地寧邊地方は十二日以來俄に氣溫低下し小白山麓附近は同夜遂に本年始めての降雪あり、積雪約五分に及んだが昨年に比し十三日早く農作物に相當の被害あり、部落民は昨年の被害を思ひ嘆息してゐる

三人組スリ團

西大門の夜市で檢擧

最近京城府內にはスリ被害が續々として起るので、府內各署で犯人捜査中、十五日午後十時頃西大門夜市附近をうろつく三人連れの男を西大門署員が取調べると、意外にも京城府外新堂里三四六スリ前科二犯張甲龍(二三)を主魁とした京城光熙町二の一四金聖基(二七)事假名京城積善洞八二竊盜前科一犯崔在煥(二三)の三人組スリ團で六月上旬頃から新堂里、清涼里、京城驛、本町の盛り場、鍾路夜市を中心に五十數件、約五千圓のスリを自白引續き追窮中

樂園洞に泥棒

京城樂園洞一九三李憲魯氏方には十六日午前二時から四時までの間に、同家道突間にあつた漢城銀行本店振出額面百五十圓小切手一枚同行南大門支店振出額面二十三圓小切手一枚金庫鍵七個、洋服一着を何者かに竊取され十六日鍾路署に屆け出た、同署で犯人捜査中

漁船沈沒して 三名溺死す

【仁川電話】去る十二日午後三時頃仁川近海蔚島附近海上で作業中の蔚島居住の文俊業(四〇)の漁船の船底が破損して沈沒したので、文俊業と漁夫三名(二名は全南出生一名は忠南生れで姓名不明)が海中に落ち込んで溺死したが、蔚島居住の二名(姓名不明)は泳ぎが出來たので漸く命は助つたとの知らせが十五日仁川の隱穩漁業組合に到着した

明となつたので何れも鍾路署に捜査方願出た

山下洗濯所燒失

損害二萬三千圓

【釜山電話】十五日午前三時過ぎ釜山大廳町山下洗濯所から出火、朝鮮一を誇る作業場を紅蓮の焔で包み四時漸く鎮火、損害二萬三千圓の見込み、原因は乾燥室の過熱からしく、揮發油に引火して一時は猛烈な勢ひで炎上し、場所柄とて非常な混雜であつた、この火災で山下氏は顏面その他に火傷を負つて手當中

"大京城"と同時に 自動車賃改正

郊外電車も均一になる模樣 道保安課で値下げ案研究

京城府は近く市街地令(十月一日の豫定)を實施して、隣接一邑八ヶ面を新に府內に編入、區域は二方里から八方里に擴大され明年四月一日正式に行政區劃の變更を行ふ豫定である、處が現在府內の自動車賃は八十錢均一だが一般府民は値下げを要望してゐるので道保安課では此際京城府の區域が約四倍に擴大されるので、賃銀の大改正を行ふ筈である、保安課の意向はメーター制と區間の均一とを折衷した案と新市街と舊市街を區分する案を中心にしてプランをたててゐる、尚新舊市街を區別した案を實施すると舊市街は六十錢、新市街が七十錢から九十錢位の模樣である、一方府外特別賃銀を要してゐた東大門、清涼里間、光熙門往十里間、西大門、麻浦間の三本の電車線及び鷺梁津、永登浦間のバス線も府內に編入されるので、京電では均一に改正するや否やに就いて協議中だが、區域擴張に伴つて交通機關の料金改正は必須の問題となつてゐる

京城第一高普 卅五周年式

京城第一公立高等普通學校では來る十月四日卅五周年を迎へ、同校に朝野の名士や父兄卒業生を多數招待し盛大な記念式を擧行するが記念式には勤續職員の表彰式を行ひ、さらに展覽會、映畫會、園遊祭等を開催する

本田新本町署長事務引繼き

本田新本町署長は十六日朝本町署に出署、署員一同に新任の挨拶をなし古川前署長との間に事務引つぎを行つた。なほ古川氏は滿洲警部として廿一日午後出發赴任する

松岡龍山署長十九日に着任

松岡新龍山署長は十九日午後二時龍山驛着列車で着任の豫定である

異色ある實業家 進藤純一郎氏

十七日告別式

京城大和町二ノ一〇四貿易商進藤純一郎氏は去る六月歐米から歸朝後器井博士の手當を受け病氣療養中の處、十六日午前五時逝去した、享年四十七、告別式は十七日午後四時半から貞洞日本キリスト教會で行ふ

氏は京都名家の出和歌山市に生れ大阪成器商業を經て同志社大學に學び東京の貿易商江副商會に入り、大正六年同京城支店長として來鮮、大正十二年進藤商會を主宰今日に至つた、半島唯一の實業家である、現在專賣局の煙草原料を一手に引受けた人で朝鮮の煙草界に鳴らした人で半島煙草が專賣制度に收めるについて功勞があつた、運動、藝界など多方面に趣味深く種々逸話があり半島實業界には異色ある存在で獨力よく巨萬の富をつくつた人である(寫眞は故進藤氏)

橫領雇人

京城櫻井町二の一七三水戶清水氏方雇人西瀬修二(二)は主家の賣掛け代金五十四圓を橫領費消したと判明、十六日朝本町署に檢擧された

お母様方へ急告

運動や勉強で疲れたお子様へは何を措いてもわかもと。これをお與へ下さい。疲勞を恢復し、體力を充實し丈夫にするので有名です。

賊を昏倒さす

【仁川電話】仁川府外士忠里金鳳燮方に十五日午前一時頃、一名の怪賊が板塀を破つて押入るのを同居人職工申炳秀(二九)が發見、申は逃走する賊を追跡して棍棒を以て亂打した結果賊は頭部二ケ所に裂傷を蒙つて昏倒、所轄朱安駐在所員が逮捕、加害者申と共に仁川本署に同行したが、賊は唐津郡松嶽面中興里尹相根(二五)で、申は逃走中の賊を五十間も追跡の上傷害を加へたのであり盜犯防止令の適用は疑問である

朝鮮獵友會競獵大會

は十五日京義沿線水色以北で擧行左記の通り入賞した

◇本會一等鹽田、二等小田、三等小林(修)四等山本、五等有馬、六等古野、七等飯田、八等田端、九等高橋(熊)十等鹽田◇賞射一等鹽田

羅津行移住者臨時列車仕立

全鮮各地から羅津に向ふ移住者四百名のため鐵道局では十七日木浦發十九日朝清津着の臨時列車を運轉、鐵原以北の移住者も加はり清津から海路羅津に向ふ筈

洋樂レコードコンサート 十六日(月)後七時半より長谷川町YMCAロビーにて開催、來聽歡迎

◇——京畿道陸上競技大會

塵芥箱漁りの賊 被害一萬圓に達す

京仁荒し遂に御用

【仁川電話】既報十一日仁川署に擧げられた二人組の大賊の主犯道鏞生れ京城府外麻浦一八五金孝順方前科五犯金基雲(二二)は共犯慶州生れ京城府蛤洞四五金爾萬(二二)と共に釜山、裡里、元山、咸興、興南の各地を荒した上京城に入り込み京仁兩地を股にかけて塵芥箱漁りの變裝で空巢を狙つて來たもので、去る九日仁川內里高女教諭澤田氏宅に侵入した際遺留した鑑識が端緒となつて捕つたが自白した犯行は既に百餘件、その被害額一萬圓近くに達し、[illegible]浦に美人の情婦をかこつて[illegible]の限りを盡してゐた

十數名が賭博

十五日午前一時頃京城元町四ノ七四番地先の假小舍の中でロウソクの火がチラ／＼見えかくれしてゐるのを巡廻中の龍山署鞍山巡査が發見、近寄ると十數名で賭博の最中、元町派出所員の應援を得て一網打盡、この奴等は元町四ノ二四七勞働者李龍伊(二二)他十二名で、一錢銅貨ばかりの寺錢三圓八十二錢

歸朝の學生選手ハルビンへ

【滿洲里十六日聯合】ブダペストにおける第六回萬國學生競技大會終了後、歐洲各國選手相手に各地に轉戰、スポーツ日本の意氣を遺憾なく發揮した學生代表一行十八名は、十五日午前十時五十分國際列車で長途の旅行にも些かの疲れも見せず元氣一杯で滿洲里に到着列車內で一泊、十六日朝ハルビンに向つて出發した

幼兒行方不明

京城孝子洞六五尹仁成氏長女玉順(五)さんは十五日午後六時頃積善洞九二附近で行方不明

◇

京城敦義洞八四柳功茂氏弟李聖煥君(八)も十五日午後五時頃行方不明

大田鐵道優勝す

第一回全鮮鐵道庭球大會は十五日午前九時から鐵道局コートで擧行大田鐵道優勝した、戰蹟左の通り

元鐵 城鐵
李、坂岡 4—2 長谷川、朴
申、小林 0—4 鈴木、劉
出雲、古城 4—1 劉、吉田
鄭河、落合 0—4 大浦、張
李、奈良田 4—0 天野、余
李、坂岡 3—4 鈴木、劉
出雲、古城 1—4 大浦、張
李、奈良田 4—0 鈴木、劉
李、奈良田 4—3 大浦、張

釜鐵 京工
田畑、戶川 4—2 奧田、朴
中管、申 0—4 野村、古屋
李、德本 4—2 有田、池上
林、小林 0—4 梁、金興
孔、小島 4—0 金、內村
二ラウンド
田畑、戶川 1—4 野村、古屋
李、德本 4—3 梁、金興
孔、小島 1—4 野村、古屋
四ラウンド
李、德本 2—4 野村、古屋

京鐵 大鐵
市川、崔 4—3 金、朴
吉野、黑川 4—3 河井、赤司
玉井、新見 2—4 長沼、橋本
足立、石 4—2 渡邊、藤尾
岩谷、洪 3—4 佐藤、川尻
二ラウンド
市川、崔 2—4 長沼、橋本
吉野、黑川 4—0 佐藤、川尻
三ラウンド
足立、石 1—4 長沼、橋本
四ラウンド
吉野、黑川 1—4 長沼、橋本

京工 元鐵
梁、金 4—0 李、坂岡
野村、古屋 4—3 申、小林
有田、池上 1—4 出雲、古城
奧田、朴 4—0 鄭河、落合
金、內村 1—4 李成、奈良田
二ラウンド
梁、金 4—0 出雲、古城
野村、古屋 3—4 李成、奈良田
三ラウンド
奧田、朴 0—4 李成、奈良田
四ラウンド
梁、金 1—4 李成、奈良田

平鐵 大鐵
金、李鳳 4—0 金、朴
張在、張 2—4 阿井、赤司
李昌、朴 4—0 渡邊、藤尾
賀興、田中 1—4 長沼、橋本
高昌、王 4—2 佐藤、川尻
二ラウンド
金、李鳳 1—4 阿井、赤司
李、朴 2—4 長沼、橋本
三ラウンド
高昌、王 4—1 阿井、赤司
四ラウンド
高昌、王 1—4 長沼、橋本

大鐵 決勝戰 元鐵
佐藤、川尻 2—4 出雲、古城
渡邊、藤尾 1—4 李、奈良田
長沼、橋本 4—1 李、坂岡
阿井、赤司 4—1 申、小林
二ラウンド
金、朴 4—1 鄭河、落合
長沼、橋本 4—1 出雲、古城
阿井、赤司 4—2 李、奈良田

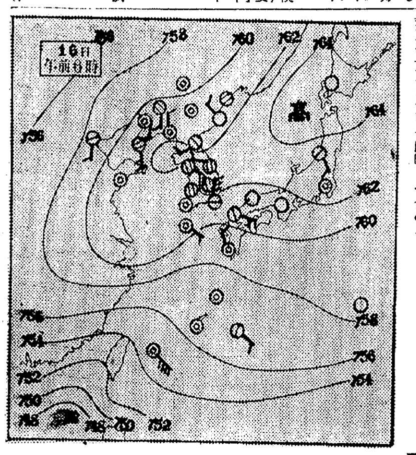

あすの天氣 (17)

京城	曇り勝ち
仁川	曇
釜山	北東の風曇
木浦	曇
平壤	曇一時晴
城津	南風の曇
大邱	東の風曇
元山	曇

昨日 最高 20,5 最低 8,9　京城正午 22,2　16日溫度

仁川潮時 (十七日)

	午前	午後
滿潮	七、五〇 八、〇六	八、二〇 八、〇九
干潮	一、三五 〇、〇五	一、五〇 〇、二三

十六日の概況

高氣壓は北海道に在つて全國殆んど其の範圍にあり支那滿洲朝鮮は高氣壓の端に位してゐるので所々晴れてゐるが殆んど曇り勝、內地は裏日本は好晴なるも表日本は曇りの處が多い、氣溫は可成上昇して來たが內鮮共未だ平年より二度から五、六度の低目である、只雄基中江鎭は平年通乂一度の高目となつてゐる颱風は南洋及ヒキリツピンの西方に在るが詳細不明である

あすの豫想

高氣壓は東方に退いたが明日半島は未だ其の端にあり天氣は一般に曇りの處が多く氣溫は徐々に上昇するだらう

ウナでもヒトもミンナ同好だ ボンタンアメ

ムルヰフ 菊 ラユキレ Aーロフ ロクンバ

駄毛生液ペトロール

京城中等公民學校專修科 生徒募集 ◎後期新學期開始 ◎晝夜各五十名 ◎願書締切十月五日迄 ◎學則要郵券 ◎京城府太平通大漢門橫(電本四七六一番)

タンスは津村 各博覽會及品評會金牌受領 京城府本町四丁目(郵便所隣) 津村タンス店 電話本局二六七〇番

グリコ 一ツブデ ナワトビ 百 クワイ

父進藤純一郎儀豫而病氣療養中の處養生不相叶本日午前五時死去仕候間此段御通知申上候
追て九月十七日午後四時卅分眞町一番地京城日本キリスト敎會にて告別式相營み可申候 京城大和町二丁目百四番地
昭和十年九月十六日
女 進藤濱子
親戚 武安福男
總代 野村一郎
友人 時實秋穗
總代 松原純一
總代 飯泉幹太郎
廣江澤次

進藤家御用達 株式會社 京城葬儀社 電話本局一五六七番 四二四二番

越 雜貨十錢市 ◆十七日より十九日まで・四階ホールにて◆
ポスター圖案展覽會 ◆十七日より十九日まで・ギャラリーにて◆ 日米商店が募集せる富士自轉車の宣傳ポスター千餘點より傑作五十點を朝鮮新聞後援にて展觀
三越 ・京城・

おしらせ 京城開店廿五周年 記念謝恩大賣出し 二十四日より—全店
第二十回 全幅の御期待を擔つて 愈々開く 秋の三優會 二十日より……
三中井

△試驗だ！準備だ！はれやかだ ¥0.30 ¥0.50 ¥1.00 ¥2.00

キユーピーマヨネーズ 不意の御來客に 毎日のお食膳に

桃屋の花らつきよう

櫻正宗 秋 待望の秋！ 待望の美酒 宮內省御用達 山邑酒造株式會社

第十五回萬國醫學大會と ソヴエート見たまゝの記(一)

醫學博士 本田建義

服裝のよくない浦鹽

今回モスコー及レニングラードに於いて開かれた第十五回萬國醫學(生理)大會は三年毎に開かれるのだが此の三年前はイタリーのローマで開催され其前はアメリカのボストンであつたのである。ソヴエート聯邦では革命以來かやうな世界的の學會は今度が初めてゞあつたのとソヴエート聯邦も第一次五年計畫とやらが先づ成功裡に完成し既に第二次五年計畫に入り今頃は一般の國情がどうやら常道に回復し且一面には世界に誇るに足る施設や事業も幾分か出來て居るので此機會に世界の醫學者達に成るべく大勢來て貰ひ見て貰つて成る程世界各國から共產主義、社會主義の突飛な過激な主義の國だとして危險視され非難されて居るが然し實際に行つて見ると決してさうばかりでもないと云ふやうに見て貰ひ宣傳もして貰はうと云ふやうな下心もあるのかどうか知らないが此度の學會は殆んどソ聯政府の直營みたやうで全然算盤なしの大規模な接待や優遇に努めたやうで例へば我々參加者の費用の如きも東京に駐在のソヴエート聯邦の國營旅行案內社即ちイン・ツーリスに一切の會參加の費用として僅か四百圓足らずを拂つたのみでそれでワゴンリーの國際列車の一等往復賃銀から向ふに十一日間滯在するホテルの宿料及び食事萬端又驛の送り迎ひの自動車から毎日幾回とも知れぬ各方面の案內人付の視察見學の自動車賃から一切の費用を含むでゐたのであつた

◇

ウラジオからレニングラード迄國際列車の一等だと普通一人前片道丈で八百圓餘を要するとの事でそれから云つても如何に今回の學會が國を擧げて優遇に努めたかゞ分かるのである。聞くところに依ると本學會のためにソ聯政府が五十萬ルーブルの國費を投げ出したとのことである

七月廿七日午後三時過の雄基行の急行で京城驛を清津に向ひ家內同伴出發し翌朝の九時前頃清津着直に北日本汽船會社の敦賀ウラジオ間の歐亞連絡船サイベリア丸(三千何百噸)が今しがた敦賀から寄港して居るのに乘船當日午前十一時に日本最終の寄港地たる雄基に向け出帆したのである

日本からの學會行の大部分は京釜線で奉天、ハルビン經由で出掛けるだらうからウラジオ經由は我が輩の夫妻きりだらうと云ふ豫想のもとにサイベリア丸に乘り込んで見たら意外にも大會參加者として北海道帝大のN教授並も同氏は我が輩が先年台灣醫學會に出席せし際同行せし面識ある方で此つい前迄同大學の醫學部長たりし人其他名古屋醫大のM教授や殊に仕合せた事にはモスコーの日本大使館付のK商務官が賜暇歸朝中であつたのが我々一行と同道でモスコーに歸任の途にあられたので露西亞語の不案內の一行に取つては東道の役として望んでも得べからざる方と一緒になつたので同氏の御蔭で一行がモスコーに着く迄の間にどれ位便宜を得且つ心強さを感じたか知れぬのであつた

なほ他に一人ワルソーかベルリンで開かれる鐵道會議に出席の用務で渡歐の途にあるY氏を合せて一行七名で愈々ソヴエート聯邦の極東に於る唯一の玄關口たるウラジオストツク港に着いたのが翌七月廿九日朝の八時前であつた。ウラジオは軍事上は勿論シベリア線の終端港として大事な要港なので又一方我が國に取つても帝政時代より種々の意味に於て關係の深い港で殊に日露戰爭時代ウラジオ艦隊の名と共に我が輩も幼少の頃より何んだかウラジオ艦隊に依る常陸丸事件等がつい昨日今日の出來事でゞもあつたかの如き感じを以て港の模樣などを船の上から眺めて專門家でない我が輩でさへ成る程軍事上通商上重要な良港らしく思はれたのである。船は八時前棧橋に横着けになつたものゝ税關の檢査やいろ〳〵の事で愈々上陸したのは十時頃で其の間船の甲板上から棧橋を右往左往するロシア人を見ると第一に一般に服裝がどうも目立つて良くなく又棧橋やそこらあたりの建物の如きもどうも手入れがとゞいてゐないので如何にも荒れ果てたやうで何んとなく氣の毒な有樣でソ聯の國情がまだ十分の餘裕のないことが我々外人の第一の印象として深く感じさせられたのである

◎笑つちやいけません

「ひやかしたりえつたり等してはいけませんよ、御本人達至極く眞面目なんですから」成る程子供かと思はれるこのレシルニツグ氏夫妻は御覽の如く決して子供おやありません花婿氏の方は本年とつて廿六歲だとの事です(花嫁さんは恥しがつて年齡を發表しません)過日ベルリンのウイルヘルム帝記念教會で結婚式が行はれたのですが何れにしても珍しいカツプルとて物見高い見物人が黑山の如く集まつて御兩所寫眞の如く悲壯な顏つきです

新・流・行 秋の婦人帽 靴・手袋など

この秋の女帽子はドレスの流行に制せられて益々クラウンの低いフラツトな感じの型が流行します、秋になるとブリームは殆んど小さなものが多く前を上げて次第に半面を覆ふやうにたれた線はあまり鋭くないウエーブをもつて來ました、アフタヌーン用としてはトークスタイルが斷然多く、羽根の色などに強いコントラクテイブな調子を見せて居ります

帽子の色は外套を召した場合は外套に、ドレスの場合はドレスに合せるのがよろしいのですが、あまり平凡に流れないやうに帽子には反對色を用ひて他の附屬品にマツチした色を選んだ方がいゝ場合もあり、スートなどの時ブラウス又はスカートの中の柄から強い色を選んだりする場合もあり、一概にはいはれないのです

靴その他の附屬品の場合も同樣で一概に何色には何色といふやうに申上げる譯には參りませんが、大體秋は黑色、又は反對色(この場合は調子の柔いもの)を選ぶべきでありませう

靴と手袋とハンドバツグなどを揃へてもよし、帽子と手袋とハンドバツグ、或はベルトなどをマツチさせてもよく、その場合々々に落着いた調子を考へることが最も必要であり、婦人洋裝の秘訣と申すべきでありませう

子供の知識 地球は滅びる 生物は姿を消す! たゞしその時期は??

地球 の將來は、どうなるか。地震、津波、あるひは火山爆發──のために、ほろんでしまふでありませうか。きつと、大きな災難も二度や三度はあるでせう。それよりもこはいのは、氷雪時代が、やつてくるといふことです。いまから二三百萬年の後には、きつと、太古のやうな氷雪時代が、やつてくるとおもひます。そしてつひに、人類は、まつたくほろんでしまふの外はたくなる、と、說く人があります

太古の地球上には、おそろしい巨大な怪獸や、怪鳥などが、うようよしてゐましたが、氷雪時代がきて、一たまりもなく、ほろんでしまひました

それにかはつて生れたのが、われら人類であります

今日 地球上の平均溫度は、攝氏十六度ばかりでありますが、これは、大氣中にある炭酸ガスと、水蒸氣が、ほどよく調節して、丁度いゝ溫度をつくつてゐるからであります。かりに、この炭酸ガスがなくなつたとすると、氣溫は、いまよりも、三十度ばかり下つて、氷點下十何度といふものになりますから到底、生物は、活潑なる活動をすることは出來ません

この炭酸ガスは、植物が吸收してしまひます

そして、その不足分は、火山や溫泉などから出るガスでおぎなはれます

しかし、その炭酸ガスも、あと五千年間でみんな消費されてしまふといふことであります

およそ、生あれば必ず死あるは宇宙の通則であります

地球といひ **人類** といひ、生れたものである以上は、みんな、この通則に從はねばなりません

それで、それを覺悟しなければなりません。しかし、慌てゝはいけません。地球にせよ、人類にせよまだ決して老ひたりと申すとは出來ないのですから、その時期は幾億年乃至幾百萬年も後のことであります

また、われわれの球であるところの、太陽にしても、暗黑星となるまでには、まだ幾百萬年もかゝるのです

今後、幾百萬年の長い歲月を經る間には人類も、ずゐぶん變つたものになるでせう

その結果、變つた **文化** が出現しますでせう。しかし、どのみち、氷雪時代の到來によつてこの地上から姿を消すでありませう

地球上は、月世界のやうに、空氣も、人も植物も、生物もないものになつて、だんだん自壞して行くでせう──われわれはすべての科學に對して忠實となり、人類文化のために大いに功獻すべきだと思ひます

半島の舞姫〟ロケ 『半島の舞姫』のロケに來城した新興キネマの今日出海監督、カメラ三木茂、主演崔承喜の一行は十五日府外纛島の東幕里でロケーシヨンを行つた(寫眞は崔承喜)

洋畫ニュース

◇都會地ではともかく地方では、スーパーインポーズ字幕によるも外國トーキーは難解なものとされ從つて親しまれないと云ふことになつてゐるが今回パ社が『ロイドの足が第一』に試みた日本語台詞ダヴイング版が果然一般的に好評を博したので、同社では率先して今後續々日本語版を提供することに決定し外語トーキーの一般化に一エポツクを劃することになつた、尙PCLでも自社配給の東寶輸入作品を同樣日本語版として提供することになつてゐる。かくて外國トーキーが一般に親しまれるやうになれば邦畫にとつてはより以上の脅威となるわけで興味ある問題として注目されてゐる、尙パ社が目下日本語版化しつゝある作品は左の如し

『生命の雜音』(WEシステム)

◇『巴里の屋根の下』『巴里祭』等の名匠ルネ・クレールは目下ロンドン・フイルムで『幽靈は西へ行く』を鋭意撮影中だが主演は最初チヤールス・コートンの豫定であつたのを『叛亂王』のロバート・ドーンナツトに變更され、相手役は既報の如くメトロ・スターのジーン・パーカーが渡英主演してゐる

◇東寶輸入、PGL全國配給の歐洲名篇中『ベルダン白兵戰』(原名ベルダン歷史の思ひ出)は戰爭映畫の詩人レオン・ポアリエが『戰爭の視覺的再現は半分に過ぎない他の半分は戰爭の恐るべき交響樂である』といふ信念の下に官邊、軍隊の協力を得て小銃、機關銃、大砲はもとより四十二糎巨砲の爆發まで眞の音を記錄し從來の此種映畫に見られぬ迫眞性表現の一大戰爭交響樂で劇中には特にベルダン戰の將ペタン元帥やカステルノー將軍が出演してゐる

◇ソ聯映畫『雷雨』は愈よ十二日より本鄕座で封切と決定した、丁度折も折九月一日より十日間演劇の首都モスコーに於いて開催されてゐる世界各國の著名演劇人出席の『第三回世界演劇祭』の番組中にモスコー藝術座連にて舞台劇『雷雨』が上演され世界演劇界に異狀なセンセイシヨンを捲起してゐるこの『雷雨』はモスコー藝術座で初演以來今年が丁度三十五周年でタンスラフスキー及びダンチエンコの名演出の傳統と共に最も歷史的且つ重要な演劇祭のプログラムとなつてゐる

二代目 天中軒雲月 京城劇場に開演

往年來城し京城演藝館で浪曲ファンを唸らした天中軒雲月嬢が先ごろ師の跡を追ひ、天中軒雲月を襲名したが近く京城劇場で開演することになつた、雲月の良さは女流浪曲家に珍らしい程線が太く豪快な語りは今尙京城ファンの耳に殘つて居る、今回も大野屋利兵衞その他十八番物である(寫眞は雲月)

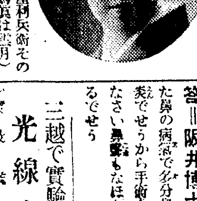

レコード

▲洋樂に主力を注ぎだしたビクターでは今年の十月から來年の九月まで一ヶ年を通じての洋樂愛好家協會を組織▲第一回はハイフエツツのヴアイオリン獨奏パガニーニ作の狂想曲

神宮水上競技

寫眞上は三百米メドレリレーに優勝した仁川高女チーム下は二百米リレー優勝の釜山高女チーム─十五日京城運動場プールに擧行─

スポーツ

東西對抗中等陸上競技 接戰─西軍勝つ 朝鮮選手も活躍す

【大阪電話】第六回全日本中等學校東西對抗陸上競技大會は十五日午後零時十分より甲子園南運動場で擧行、淸朗なる天候に惠まれ各選手の成績は見事なものあり、結局得點に於て西軍百六十一點半、東軍百四十六點半と十五點の差で西軍勝を占め同五時閉會したが朝鮮選手の成績は左の如くである

▲百米 五着黃(京師)▲走巾跳 二等本鄕(京師)七米一一(大會新記錄)▲高跳 二等本鄕(京師)▲圓盤投 一等洪(徽文高普)三五米九、二等白(養正高普)三四米四▲四百米リレー 一着西チーム(大行、船津、金、和田)四四秒一七▲二百米 六着金(養正高普)▲三段跳 五等黃(京師)一四米

紙上病院 鼻が塞る

【問】二十二歲の男、幼時ウブ風邪を引いたとかで以來常に片鼻が塞つてゐます、從つて鼻聲で物事に倦怠を覺え記憶力乏しく困つてゐますが手術してなほりませうか

【答】=阪井博士 慢性になつた鼻の病氣で多分鼻甲か肥厚性鼻炎でせうから手術をしておもらひなさい鼻聲もなほり頭腦もよくなるでせう

三越で實驗中の光線療法

醫學の進步と共に近時種々の科學的治療法が研究され殊に最近は光線による治療法が非常に隆盛となつたが過般三越京城支店に於て特價大賣出しを行ひ非常なる好評を博した家庭用光線治療器ラヂオレーヤーは今回再び同店に於て改良型新製品の効果宣傳のため景品附を以て賣出しを開始すると共に目下東京總賣元の社員が常在して何人にも無料實驗を行ひ効果宣傳に努めてゐるが同療法は家庭の寵兒線を利用して强力なる光線を發生せしめ疾患部の深部にまで浸透せしめて根本的に病源部の治療と强化をはかるもので特に慢性的疾患に對し卓效を奏し神經痛リウマチス胃腸病呼吸器病動脈硬化症疾淋病等には最も有効なる由にて實驗を受けた人々の間に非常なる好評である

讀者欄

▲六疊又は四疊半の風通しよく日當りよい貸部屋を求む(醫專病院A議堂光原)▲生後十五ヶ月純日本犬赤茶色耳立ち尾卷く八日朝行方不明になりました(初音町一九八大賀)▲英國ポインター種の生れたばかりの犬の仔をさしあげます(本局二五五〇)▲お琴中古品讓り受けたし(仁川山根町一九井上町皆)▲毛系編物どなた樣か編ませて下さいませ編直しでも結構です(米子)▲十二日午前十一時前後黃金町一丁目より南米倉町太平通り京城驛貨物着現場迄の間に鮮銀證券お拾ひのお方がありましたら南原運送店へ御知らせ下さい參上致します(本局一七〇六)

讀者欄投稿の注意

折角の御投稿にお名前がなかつたり廣告に類するため澤山の投書が出來ぬのがありますから左記にて注意下さい

紙上に住所氏名明記の事(但し紙上匿名は止むを得ず)と認めらるゝ場合は返事は紙から直接投稿主に送ります)▲宣傳、廣告(貸家、貸間、大額讓渡、求女中、賣、犬等)中傷に類するものは本欄の利用出來ません

今晩のラヂオ

◇第一放送 青年の夕

同七時三〇分(東)講演 一、靑年に告ぐ 植原悅二郎 二、靑壯年と政治 田澤義鋪
同八時二〇〇分(東)尺八 讃風
同八時三〇〇分(大)混聲合唱
同八時五〇〇分(東)物語 後藤新平の靑年時代 出演 森市治郎

昇段大手合戰譜(9) 日本棋院

四段 宮下秀洋
先(二)先番初段 松林茂比古

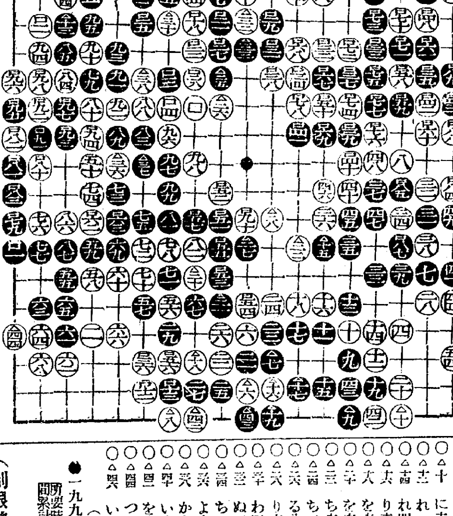

對局者の言葉

(黑)△二七で△二八にハサミツケる筋がないのが辛い

(黑)△二九にツグ手で△二八にツナイでゐたならば、恐らく不明の結果をもたらしたかと思はれますが──

(白)△二八と一目取る事になつて、漸く安心しました

戰の跡

●黑△二九のツギが勝敗を決定的にした、これで△二八にツイでゐたならば、持棋か一目か、不明の形勢といふのが妥當であらう

(制限時間各八時間)

所要時間 白七・五九 黑四・一九(遲刻四十三分加算)

●一九九 ツグ (一分以內は切捨)

(分)

○		●	
△六	ぬ十八	△七	り十七
△八	わ十九	△九	へ十九
△十	に十九	△十一	た二
△十二	れ一	△十三	れ五
△十四	れ四	△十五	と十三 2
△十六	り十六	△十七	ち十六
△十八	を十七	△十九	り十九
△二十	を十四 1	△二十一	る十三
△二十二	ち十三	△二十三	と一
△二十四	ち二	△二十五	る七 2
△二十六	る八	△二十七	ぬ十三 2
△二十八	り十三	△二十九	ツグ
△三十	わ五	△三十一	か四
△三十二	ぬ五	△三十三	ぬ六
△三十四	ち一	△三十五	へ一
△三十六	よ十	△三十七	か十
△三十八	か七	△三十九	い九
△四十	い十	△四十一	い八
△四十二	を十九	△四十三	ぬ十九
△四十四	つ十五	△四十五	い十三
△四十六	い十一		

●勉强中 頭がボンヤリしたりクシヤクシヤしたりして學習のはかどらぬ時にはスグ ノーシン をのんで下さい頭はハツキリと明快になり勉强がはかどります どこの藥店にもあります●

精米機 値下斷行

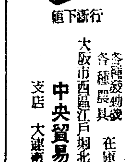

フクシマ發動機 セミデイゼル 三・三・四馬力 ・マグネツトー不用 農林省認定工場製造 小型發動機─故障絶無 廉價

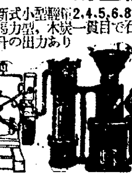

木炭ガス發生機 最新式小型範2.4.5.6.8.10 15馬力型、木炭一貫目で石油二升の出力あり 商工省認定機

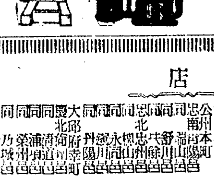

各種穀物機 各種農具 在庫豐富 中央貿易合資會社 大阪市西區江戶堀北通四丁目 支店 大連市山縣通一五六

お靴の爲に一番良い 防水ユニオン靴クリーム 有名靴店・雜貨店に有り

小間物 雜貨卸 馬場惣名合會社 大阪市東區南久寶寺町二丁目 振替大阪八〇八貳六番 均一品豐富、カタログ進呈

錢入 袋物現金問屋 廣島屋本店 大阪市東區博勞町一ノ二六 電話船場三一六〇番・振替大阪六四三七五番 (商報送呈)

雜貨現金問屋 ハンカチフ・ガーゼ製品 エプロン・カツポ服小供服 レース 靴下 各種 相場表呈ス 大阪市東區南久寶寺町一丁目 堀野玄三商店 電話船場四〇五七・一七九 振替大阪五一七一七番

角塗箸、菓子箸、骨ホーク、セルロイド加工、パイプ、銘木ステツキ 黑檀箸、竹箸、各種箸箱、ラクト細工、齒ブラシ 各種箸製造卸 高木製箸製造所 大阪市天王寺區上之宮町二 電話天王寺三七七五番 振替大阪四八八六八番 第一工場 第二工場 大阪府中河內郡龍華町龍松 (朝鮮地方特約店募集)

大阪優良品商店 案內

秋の女性美 晴れ渡る空のやうにスツキリした貴女のお顏とお肌へ 美晶クリームから 發賣元 大阪市東區南久寶寺町一丁目 合名會社 大川盛進堂

玄米釜 營養!保健!經濟! 壓力釜は家庭用と營業用に半分以上の燃料で何でも炊け、味は數倍玄米飯は白米以上に……魚骨は骨ごと食べられる……一家に一箇は必要 營業、工業用特殊多有(安價堅牢簡單) カタログ進呈 代理店募集 (大丸ニモ有リ) 八圓より各種 大阪市天王寺區上本町七ノ七八(電話局前) 大阪 大王商會 電話天王寺五〇八一 振替大阪八二七一六

特約店

[illegible]

代理店 京城府古市町 仁川府花房町 京畿道水原邑 [illegible] 朝鮮一手發賣元 安東萬正堂朝鮮總支店 釜山府富平町二丁目六五 電話二五二一 振替釜山五〇二五番 家傳藥ニシテ特約店以外ニ適對ニ販賣ヲ許サズ

家傳即効淋藥 文明ノ人ハ藥ヲ選ブ

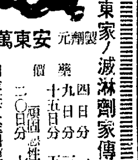

めつりん 淋病 こしけ 製劑元 安東萬正堂 九州テ名高イ藥 封家安東家ノ滅淋劑 家傳秘藥 藥價 四日分一、五〇 九日分三、〇〇 十五日分五、〇〇 (頑固慢性用)二〇日分七、〇〇 前金注文送料自擔 代金引換卅五錢增 各地名新聞廣告參照

銘酒 朝の花 アサノハナ

アセモタダレ…に シツカロール 湯上り─ 肌しく シツカロールを 和光堂

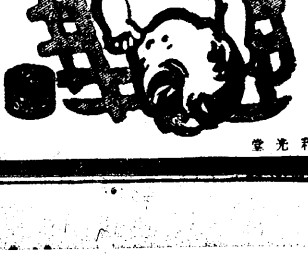

伊エ戰爭勃發氣構へで
株式界俄然活況
主力株今朝來全般的に昂騰
朝取の出來高一萬株突破か

聯盟の風雲急を告げ伊エ戰爭勃發を豫想して株式界は本朝俄然活況を呈し、主力株では新東は遂に百五十圓臺を突破して前日より約四圓五十高となり、日産八十圓大新九十圓と何れも大臺をつけ五月以來の新高値をつけた、このほか鐘紡、帝人等の纖維株、日本電工等の軍事株も何れも新値をつけ、其他船舶造船のほか平和株も強硬を呈してゐる、かくの如き株價の全般的昂騰で本日の朝取市場の出來高は一萬株を突破するものと豫想され、久しく沈淪状態にあつた株界は愈よ活況を呈するものと豫想されてゐる、なほ期米も政府賣却の効なく朝取では當限は前日より二十錢高を演じて三十二圓臺の新高値をつけ中先限共に強硬である

内地市場も 諸株一齊奔騰 人氣緊張す

【東京電話】昨今の株式市場は伊エ紛爭問題の刺戟を契機として漸次立直り模樣を示し、市場はあげて同問題の動向に多大の關心を拂つてゐるが、國際聯盟における刺戟的な情報が傳へられるに至るや十六日は人氣俄然緊張し戰爭氣分瀰漫して買込筋の踏物相次いで現はれ、先づ新東が百五十圓臺の氣配から利喰をよく消化して百四十九圓四十錢と一躍三圓方急騰を演じ、次いで日本鋼管日本産業朝鮮などの軍需株が一圓乃至二圓の急反撥を示しその他紡績人絹株も一圓七、八十錢方高騰して近來の活況を呈した

鮮内人絹業界 共同統制を勵行
けふ内地側代表入城

内地人絹染工業代表は十六日入城したが、一方鮮内人絹染色業者代表朝鮮織物小川喜一郎氏他は十六日朝本府商工課を訪ひ過般來の織物協會人絹染色部の設立事情及び今後の方針について諒解を求めた小川氏は左の如く語つた

内地業者の來鮮目的は明らかでないが、鮮内の實情視察によつて人絹染色聯の朝鮮對策を確立しやうといふ肚らしい鮮内の人絹染色業は工賃其他の關係で極めて有利な立場にあるのだから當然將來は發達すべきものである現在朝鮮の需要は現在の鮮内生産で充分であるから徒らに内地から工場進出されると生産過剩に陷つて共倒れの他はない、差し當つて鮮内人絹染色業者としては自力により共同的統制を勵行して進むつもりである

外地人絹染色の輸出檢査陳情
虫の良すぎる内地業者

【東京電話】輸出綿布及び人絹織物染色加工統制は纖工聯、染工聯の手に依つて行はれてゐるが、最近增加した朝鮮及び台灣からの染色加工品移出に關しては殆んど無檢査であるため、内地からの輸出品も單に中繼ぎで輸出する關係上、粗惡品が多く他の内地からの直接輸出品にも惡影響を及ぼすこと少くないので、纖工聯、染工聯ではこの事實に鑑み染色加工統制を外地にも及ぼして輸出檢査を嚴重に行はれるようされたいとこの程商工省に朝鮮、台灣總督府に陳情した

使用人夫一千名 工費二百五十萬圓
北鮮製紙の一期工事

【吉州】秋收期を目睫にひかへて北鮮製紙化學工業株式會社では工場建設に着手の爲め建築諸計畫等が乘り込んで陣容を整へてゐるが去十三日内山建築主任の來吉を俟つて大倉、小森、大林組、日満土木等の一流組も乘り込み地鎭祭計等の說明を聞いて退吉した、來る十六日京城本店に於て第一期工事である私宅、基礎工事等の入札がある筈で、總工費六百萬圓中右工事費だけでも二百五十萬圓にして十月初めから約一千餘名の人夫を使用して一大馬力をかけると云ふから最早住宅難で困つてゐる所にこれ丈の請負師人夫達が入り込むと吉州は大混雜を呈するであらうと豫想されてゐる

製紙京城本社 吉州移轉か
主腦部の間で唱へらる

北鮮製紙化學工業會社は九月末を以て決算を締切り十月總會を開催するが、同社の京城本社を吉州へ移轉する說が主腦部内で唱へられてをり、或は總會に定款變化を行ひ本年中に移轉するものではないかと見られてゐる、然し乍ら同移轉に對して總督府が如何なる態度に出るかは先に部勅無の平壤本社移轉が總督府の意思で失敗に歸したこともあるので注目されてゐる

仁穀も五社側と 積荷契約に決定
島谷以下七社不滿表示

【仁川】荷主對鮮航同盟會との抗爭問題に付ては旣報の如く阪神移入商組合の代表者たる木谷、田中庄野、直木、林の諸氏が來仁し丸仁穀物協會の委員と十五日以來鮮航會側の大阪商船朝郵、濠山、辰馬、中村の五社と積荷契約をなすか否かに付き協議中であつたが、來年四月鮮航同盟會脫退を條件として積荷契約を行ふことに決定した、しかし乍らこれに對し右五社から除外された島谷、岡崎、川崎、山下、近郵、日ノ出、大連の七社は大いに不滿の意を表し、五社同樣に積荷契約を行ふべく代表等が來仁ひそかに運動を續けてゐる、仁穀側としては鮮航同盟會の解散を主張してゐる關係上、七社の希望を容認することは不可能な立場にあるので、その要求に對し反對の意向を有してゐるが島谷以下の七社側は代理店を有してゐる關係上、新穀出廻りに入れば何等かの對策に出る模樣であり、更に群山も仁川と同一步調をとることになつてゐるので成行は注目されてゐる

鮮航會への 反感解けず 仁穀警戒す

仁川穀物協會ではさきに鮮航同盟會が積荷金一石に付三錢を四錢へ値上げしたことに對しなほ同盟會存續の意向ありとし同盟會に對して依然強硬態度を維持してゐる

京城商品見本市
參加店六十一店前景氣良し

商工聯合會卸商聯盟主催の京城商品見本市第一日は本日京城公會堂で開催、參加店は前年より七店を增加し六十一店に達し第一日の賣上高は三十萬圓を豫想され、第二日を合せれば賣上豫想六十萬圓となり、前年の四十三萬圓に比し躍進增加を來すものと見られ前景氣盛んである

(寫眞は見本市光景)

滿化硫安の販賣權は
撫順炭販賣業が獲得
七業者が組合を結成

滿洲化學工業會社硫安の販賣を如何なる方法で行ふかは三井、三菱等が販賣權獲得に運動してゐたゞけに注目されてゐたが、撫順炭販賣指定業者七人がこれに當ることに決定、七業者は組合を組織して事務所を滿鐵京城出張所内に置くことになり組合事務は前商銀滿州支店支配人山崎信一氏が當ることになつた、滿化硫安の本年度數量は約三萬噸豫想であるが、今後はその數量增大を見込まれるだけに鮮内肥料界に衝動を與へてゐる、なほ農會への納入は片倉米肥京城出張所が行ふことに決定したが、山崎氏の組合理事就任に伴ひ商銀では別項の如き社員異動を行つた

商銀小異動

朝鮮商業銀行では十四日附で左の如く職員の異動を行つた

依願解職　滿洲支店支配人　山崎信一
命滿州支店支配人　營業部支配人代理兼大門出張所主任　岩崎晃忠
命營業部副支配人　檢査役　平田友一
命西大門出張所主任　平壤行員　小田友吉郎
命康津支店支配人代理　端川行員　佐藤榮松
命端川支店支配人代理　康津支店支配人代理　沈相[illegible]
命本店勤務

株式會社朝鮮取引所證券米豆取引員
新田義民商店
米豆部　仁川府海岸町三丁目一　電話長二一〇　長四〇四　四六二
證券部　京城府黄金町二丁目一九九　電話本局
營業案内呈送

鮮内秋繭取引相場

地名	買取(圓)	掛目	數量(貫)
蔚山	三、〇三	三〇、四	二五四、〇〇〇
价川	三、一〇	三〇、五	三三三、〇〇〇
孟山	二、八〇	二九、五	三〇三、〇〇〇
成川	二、八四	二九、八	―
端川	三、〇三	三〇、五	四四九、〇一〇
鏡城	二、二四	二九、七	一三三、〇〇〇
城津	二、五〇	二九、九	九九、三三〇
甕山	二、七七	三一、〇	三八、三〇
全州	三、四三	三一、〇	六八、〇〇〇
井邑	三、三六	三一、〇	三三四、九〇
蔚山	三、〇四	三〇、四	三三三、〇〇〇
金川	三、〇〇	三〇、三	一九〇、一一〇
瑞興	三、〇六	三〇、五	一三〇、〇〇〇
順川	三、二九	三〇、四	四六八、〇〇〇
安州	三、三一	三〇、五	三三一、〇〇〇
成川	二、七七	二九、八	―
端川	三、〇三	三〇、五	八〇四、三〇

(十日十一日種別は白)

京城商議が 常議員增加
定款を變更

京城商議ではかねて議員間より希望されてゐた常議員の增員につき考慮中であつたが、十一月一日の役員改選を機會に增員することになり、十九日午後二時より役員會を開いて定款變更の件(即ち常議員增加)につき協議することゝなつた、常議員の增加は二名乃至三名となるかとみられてゐる

夏秋蠶增收見込
農林局二次收穫豫想

農林局發表＝九月十日現在本年夏秋蠶は忠南の一部地方不良と全北の桑不良とを除き他道は良好で、桑葉は黄海道の過剩ある外各道過不足なし、收繭想額は七百三十五萬八百十五瓩(二十四萬五千二十七石)にして、之を前年の夏秋蠶收繭額實收七百十萬六千七百八十四瓩(二十三萬六千八百九十三石)に比し二十四萬四千三十一瓩(八千百三十四石)(一分四厘)の增加である、之を地方別に見ると減少は忠北の一割五分九厘、京畿道の七分、咸南の一分八厘の三道で其他道は何れも增加し最高は平南の二割八分一厘、咸北の二割平北の一割九分九厘之に亞ぎ最低は全南の一分である

外爲替 (九月十六日)

【東京電話】

東京	爲替	
對米	賣	廿九ドル十六分一
	買	廿九ドル八分一
對英	賣	一志二片卅二分三
	買	一志二片卅二分五

朝取證券取引員
古野義行商店
京城黄金町二

朝石のタンク
愈々工事着手

朝鮮石油元山の貯油タンク一萬八千トン二個外大小七十九個は工費約六十萬圓で石井鐵工所が請負ひ今秋より着工來春三月頃迄に完成する事となつた

官煙賣渡高

專賣局九月上旬分製造煙草賣渡高は合計九十五萬九千七百十二圓で前年同期に比し一萬九千七百十二圓の減、之を各支局別に見れば京城三十九萬七千八百六十二圓、大邱十六萬二千五百八十一圓、全州十九萬三千四百三十一圓、平壤十九萬七百一圓の成績である

落穂

伊太利の聯盟脫退は不可避だと云ふので株界は久方振りの活況を始めた▲大戰當時の船舶株は四百六圓といふウソの樣な相場を出したこともあるので市場人氣は戰爭と云ふと非常な神經過敏だ▲新米も朝取當限は三十二圓臺の新値で當先の鞘は四百五十丁の開きとなつてゐるといふから凄い▲石炭屋さんが肥料屋さんに鞍替し黑白を兩手で握つた形だ▲纖維大會では緊急動議で食糧不設置の決議を行つたが流石朝鮮へくる方々だけに鼻息は素晴らしいぞ

現物專門
秋田株式現物店
京城府明治町
電話本局 820 821 822 823 824 2644 2569 2669
十六日午後一時

銘柄	値	銘柄	値
鮮銀	一〇一・〇〇	帝人新	六一・〇〇
殖銀新	七二・五〇	帝人	一三〇・〇〇
朝鐵新	八・二〇	日銀新	四〇・〇〇
京電	三八・〇〇	三菱新	六三・〇〇
金鐵新	四〇・〇〇	北炭新	六七・五〇
西鮮新	二九・〇〇	日石新	二〇・〇〇
東亞新	三三・〇〇	大島鋼	四九・〇〇
東拓新	[illegible]	日魯新	四〇・〇〇
東電	[illegible]	帝火藥	[illegible]

(株式) 新東大臺乘せ
後場利喰に軟化

前場 伊太利の聯盟脫退不可避を見越し休日明の今朝は伊エ會戰說もあり新東一四九圓丁と二圓四高日産七九圓九と一圓五高大新九〇圓二と一圓六高に寄附あと新東は五〇圓丁から五〇圓九、日高八〇圓六大新九〇圓四の新値に沸騰したが高値は利喰ひに伸悩み新東五〇圓四大新九〇圓三日産八〇圓丁と手堅く大引

後場 前場強硬に大引した折柄後場は利喰急ぎに新東一四九圓八と六安大新八九圓八と五安日産七九圓二と八安に軟化して寄付あと此邊の小戻合裡に引

伊エ紛糾好感

伊エ紛爭は伊太利の顔を立てゝ大體圓滿に解決するものとの觀測が多かつたが伊太利の態度は豫想外に強硬で聯盟脫退の氣運濃厚である、伊太利の脫退は英佛獨逸等の列國との國際關係が頗るデリケートなので我が國の聯盟脫退當時の事情よりも以上複雜な問題を含んでゐる、然も事態がかく惡化した以上は伊エ兩國の交戰は勿論革命國の強國なエ國支持によつて英伊の戰爭さへも惹起される可能性がある、伊太利の對エ對策が同國の強力な大陸政策の一端とすれば伊太利としても大きな暴れ方をやるかも知れぬ、第二次大戰とまでいかずとも發展はしなくとも行き掛り上どんなことが起るかも分らない、市場では國内の材料としては大して大きいものはない丈け專ら伊エ紛爭の今後を注目してゐるがもし紛爭擴大となれば一應息を入れた船舶株や重工業株軍事工業株人絹株は再燃してくるだらう、これ等の戰爭關係株のみならず輸出產業株も我が國が歐洲と隔つた別天地にあり然も紛爭擴大による利益を享受し得る位置にあるだけに大いに有望視されてくる

京城明治町
大原現物店
代表電話本局四七七〇

本日ノ動キ (正午迄)

銘柄	値	
日本郵船	六五・五〇	六六・五〇
同新	三三・五〇	三三・〇〇
大阪商船	三五・八〇	三五・一〇
同新	一四・四〇	一四・八〇
浦賀船渠	三六・五〇	三六・五〇
同新	二八・〇〇	二八・八〇
日本電工	九〇・八〇	九一・〇〇
同新	三三・八〇	三三・〇〇
帝國火藥	[illegible]	[illegible]
日本石油	四六・五〇	四七・四〇
同新	一七・二〇	一七・〇〇
北炭新	六八・九〇	六九・五〇
同新	二四・五〇	二五・〇〇
帝人	[illegible]	[illegible]
鐘二新	[illegible]	[illegible]
中國レイヨン	[illegible]	[illegible]
無煙炭	[illegible]	[illegible]

新東中心高

市場では伊エ會戰說も生んで新東を中心に上放れ主力株は纖維帝人等何れも二三圓方上放れ郵船株も大株春期では前場は二圓三十錢高となつた、人絹株も伊太利が戰爭の準備に夢中になると人絹業も不振を來すと云ふので好感されてゐる、いづれにしても強氣の待望通りに伊エ問題が擴大したことは秋高に對して大きな好材である

放射線

新東は遂に百五十圓の大台に乘せ強氣理想の第一目標は遂に突破された▲しかし乍ら日産大新等は新東高に比し案外に振はない▲雜株も船舶株の如きは案外に冷靜である▲新東の百五十圓台は値頭感から賣物が相當あり十日ばかりで約十圓も上げてゐるので此邊利喰や戻賣に押へられるかも知れない▲しかし乍ら今回の新東高は雜株高を背景とし伊エ問題が上の動機となつてゐるだけに單に値頭感からの賣で押へられることになると次の反撥を行ふこと丶ならう▲從つて相場もこの邊で下げるのが強氣としては理想的である▲伊エ問題の發展如何は此際最も大きな材料である

增配の東株

東株の最近の出來高は相當あるが前半期(一月から八月)までの出來高は前年同期に比較して矢張惡い、短期は氣分良いが長期と實物とが不成績なのである、しかし最近は伊エ紛爭事業會社の好調による株式高が全然支出を要しないことゝなつてゐる、この金額は拂込資本金に對し約二分に相當するのであるから前期の六分五厘より二分增の八分四厘乃至は九分の配當が見込まれる

雜株高の下へ

戰事株としては日本郵船の六六圓三同新三三圓丁日本電工九一圓丁同新二七圓五日石四七圓四唱へで何れも一圓内外の昂騰となり人絹株では帝人の一三〇圓丁二新四八圓二日本レーヨン七一圓九中國レーヨン四一圓三と一圓乃至二圓方の昂騰を來した、新東程の昂騰ではないが現株界の好調で投機株も下支へられてゐる感があつた

賣物前場 東洋拓殖三三圓丁▲宇治電四九圓二▲日立製作九一圓四▲滿洲煙草九圓二▲大同電力新九圓八▲東邦電力五九圓二▲帝國新一七圓七(出來高二一〇)

東京國債強調

【東京電話】今朝は株式高を移し國債、佛貨共に五錢方堅り米貨債各二十錢方買はれ新甫發會は概して強調▲甲五分利一〇四、一五▲一回四分利不申▲二回四分利不申　佛貨四分利不申

朝取殘玉 (單位十)

銘柄	新東 賣	新東 買	銘柄	日產 賣	日產 買
小林	九四	七七	小林	六〇	七四
金光	一〇四	一	金光	一	六
白井	四四	四七	白井	五一	一三
全北	五	一〇	全北	一	一
大原	六八	九四	大原	六	一〇
德泰	一〇	七七	德泰	一三	九四
山口	一三	五	山口	一四	二
京證	一〇	三五	京證	二	五
成清	一一	一	成清	二	七
松山	一〇	一九	松山	一〇	七七
古野	八三	八三	古野	一三	五
金益	七四	四〇	金益	一〇	九四
東亞	一五一	一	東亞	一	一五
アジア	五四	六五	アジア	四九	八
第一	一四五	一	第一	一	一〇
立山	一〇	一〇五	立山	九	一〇
丸星	一	四一	丸星	一	一
丸玉	五一	一	丸玉	六五	一
新田	三〇	一三八	新田	一〇〇	七七
內海	五四	一〇	內海	一〇	五四
白樂	一三	一	白樂	一三	一
蔭淵	一	一七	蔭淵	一	一三
山源	九	一三	山源	一三	七七

からず八分見直してをり全期を通じて出來高は同期及び前期よりも可なり增大するものと見られてゐる、しかも本期からは前期まで支出してゐた五十萬圓の延納賠償金

(期米) 更に新値躍進
當限三二圓臺を突破

前場 今朝は天候の不良と株式高に依る阪地の上放れを受けて更に買氣を刺戟し當一圓九十錢中九圓三十六錢先十圓五十一錢と休日前より十五錢高に寄付きその鼻出直りと見る京城筋の買物等から注がれ六十四錢と更に反撥したが高値は地場が弗々賣進むので伸力を阻止されアトは五十七錢から五錢を押し早帝に依る地方筋の買進みで再び六十錢と盛返し五十九錢と手堅き商狀を呈して前場を終つた

後場 冷濕と當限手當難に依として買物續き當三二圓一九錢中九圓五五錢先二七錢六二錢と三丁高に寄付した二節は五九錢と小弛みあと此邊の往來を示した

冷害懸念

相場は政府の拂下米を無視して反對に高調を辿る一方であるこれは前にも述べた如く正米保れは緩和するも定期に提供の出來る米でないため依然期近の強硬に牽制されて居る事は云ふまでもなく一面に内鮮共に氣溫が著しく低下し稻作に對する被害の甚大を懸念し地方筋が相變らず好く買進んで來るのと弱氣も警戒する向が多い事もその一因と見られてゐる從つて茲許天候が恢復して氣溫が昂上して來ない以上相場は稻作惡觀の買物ぞ斯ふした強硬を維持するのでないかと觀測されてゐる

短期と現株
ヤマゲン　山本源作商店
京城　電話本局　市場　專用

正米も強硬

今朝正米は角ブ三等の二十七圓七十五錢や丸仁の二十七圓八十錢位の唱へであるが品薄れのため賣物も勘なく又新米の先約は十二月積渡し二十七圓二十錢見當であるが産地も買進んで來る者もなければ地場商人としても内地筋の買發へに依り氣乘薄と云ふ形で商談は殆んど出來ざる狀態である

渡米難に煎れ

今朝當限はとう／＼廿二圓の關門を無難作に突破して廿九錢まで沸騰した之れは別に強氣側が買ひ煽つたものでなく賣方側に渡米蒐集難から踏み退く者が多い結果にして買方側であるが然し賣方中には荷願れ退かざるを得ない窮境の筋が未だ相當にあるため當限は更に高値を出現するやも知れない狀態だ

還[illegible]の好轉

今朝阪地高の原因に付ては當限が依然買方の手當米蒐集難に依る踏み退きから來て居る事は云ふまでもなく一面には伊エ兩國の風雲愈々急を告げそれに伴ひ英佛兩國の態度から見ての何時世界的大戰爭から起らないとも限らない情勢と共に海運界の好轉と相俟つて株式の騰勝に米も買氣を喚るに至つたものと見られておる從つて今後共伊エ兩國が若し戰爭を開始する事になると米は國策的とは云へ海運界の發展に伴ひ株式高は免れないのであるそれに附隨し高を見るだらうと豫想せる向が多い

米界六感

農林省の鮮米二十萬石の拂下げは正米の枯渇に手を燒いて居る際とて獨り當業者のみでなくそれが爲め高い米を喰はされて居る消費者はこの上もない喜びである▲所が相場はそれを嘲めて安くなる兆向は少しも見えず却つて反對に高くなるといふ始末だから困つたものだ▲然し定期は拂下げ米が提供出來ないので未だ無い物ゆすりに高値を維持するとしても一般の需要がそれ丈け潤澤になる事は間違ひないので驚て安い米が喰はれる事は疑ひない▲一兩日前襲來した冷氣は仁川觀測所創立以來の新記錄として稻作に及ぼした被害を甚大して地方筋は相變らず好く買進んで來るさうなが果してその被害が甚大であるかどうか▲今朝産地から來た某氏の談に依ると早冷は颱風以上被害を蒙る事もあるが今回の如く僅か一日か二日の冷氣ではそう問題視する程の事はあるまいとあつた▲而して今後大した天災でもない限り朝鮮米の豐作は疑ひないと云ふ事である▲問題の鮮米輸送に付ては目下阪神移入商の代表が來仁して丸仁穀物協會の幹部と協議中であるがなか／＼容易に纏りそうにもなく又假りに協定が成立するとしても相當の日數を要する模樣である

朝取短期 (十六日)

銘柄		寄付	大引	高値	安値
朝取	前	―	三二・五	三二・五	三二・五
	後	―	[illegible]	[illegible]	[illegible]
同新	前	二六・六	二六・九	二七・〇	二六・六
	後	[illegible]	[illegible]	[illegible]	二六・五
大新	前	九〇・二	九〇・三	九〇・四	九〇・二
	後	八九・八	[illegible]	[illegible]	[illegible]
新東	前	一四九・〇	一五〇・四	一五〇・九	一四九・〇
	後	一四九・八	[illegible]	[illegible]	[illegible]
日産	前	七九・九	八〇・〇	八〇・六	七九・九
	後	七九・二	[illegible]	[illegible]	[illegible]
銀新		―	―	―	―
日會		[illegible]	三六・一	三六・一	三六・〇
帝人		―	―	―	―
拓新		[illegible]	[illegible]	二三・二	二三・一
安取		―	―	―	―
日糖		―	―	―	―
同新		―	―	―	―
東電		―	―	―	―
鋼管		―	―	―	―

朝取格定と日步: 朝取、同新、大新、新東、帝人、拓新、日會、安取 [illegible]

大株短期

銘柄: 大新、新鐘、日產、東新、大東、鐘紡、日糖、日レ、日毛、一、東新、帝人、鋼管、日魯 (寄付・大引・高値・安値) [illegible]

大株長期

短期 七七〇〇枚　累計 [illegible]
銘柄: 東株、新東、鐘紡、大株、同新、日糖、日產、鐘紡 (前寄・前引・後寄・後引) [illegible]

東株長期

銘柄: 倉庫、鐘紡、同新、三菱 (前寄・前引・後寄・後引) [illegible]

大株短期喰合

銘柄: 大新、新東 (賣・買・取組) [illegible]

東京短期 ・ 東京短期喰合 ・ 東京現株

銘柄: 新東、東電、日產、新東、滿鐵、東株、同新、鐘紡 等 [illegible]

期米 (十六日)

	仁川 當限	中限	先限
前場 (一)	[illegible]	[illegible]	[illegible]
(二)	[illegible]	[illegible]	[illegible]
(三)	[illegible]	[illegible]	[illegible]
(四)	[illegible]	[illegible]	[illegible]
(五)	[illegible]	[illegible]	[illegible]
(六)	[illegible]	[illegible]	[illegible]

大阪期米・東京期米・各地期米・大阪期米喰合 (當限・中限・先限、前場・後場各節) [illegible]

商品 (十六日)

三品: 九月限、三月限; 大阪綿絲; 横濱生絲 (前場・後場 當限・先限); 大阪綿花、大阪人絹、大阪砂糖 (前場・後場 當限・先限) [illegible]
▲現物最優等 八一〇ト

外電 (十六日)

倫敦金塊、倫敦銀塊、紐育棉、米棉、印棉 四十二錢高、スチール株、アナコンダ株、米日爲替、英米爲替 [illegible]

金融 (十六日)

△日銀帳尻: 發行高、正貨準備、保證準備
△東京コール: 翌日拂 〇七〇〇、無條件 〇七〇〇、普通 〇七〇〇
△鮮銀帳尻: 發行高、正貨準備、保證準備 [illegible]

仁川期米本玉

	賣	中	買
[illegible]	[illegible]	[illegible]	[illegible]

各地正米市況

仁川(昇騰)丸仁三等二十一圓八十錢四等二十一圓六十錢不合格米二十八圓一等白米十一圓六十錢籾上物九錢籾物八錢九厘で早冷懸念に定期が引締つて來たので何れも休日前より二十錢方昂騰した
釜山(十錢高) 四等 [illegible] 一白 [illegible] 出來高 [illegible]
大邱(廿錢高) 四等 [illegible] 一白 [illegible] 籾上 [illegible]
群山(十錢高) 四等 [illegible] 一白 [illegible] 籾上 [illegible]
木浦(鮮軍) 四等 [illegible] 一白 [illegible] 籾上 [illegible]
南浦(閑散) 四等 一〇、八〇 一白 [illegible] 籾上 九〇 中 八〇 下 [illegible]

相馬大作 (173)
桃川燕雀演　鈴木清畫

相馬大作が二人

○『それ曲者は川へ飛び込んだぞ船の用意、船の用意！』と急き立てゝ居る内に、何分流れが早いから良助の身體は、見る見る川下の方へ押し流され、丁度永代橋の下迄流されて來た時に、苫船が二艘繫いであつたから、船と船との間に身を隱して陸と陸の樣子を窺つて居りました。

乘物の中へ斬込んだ權ヶ島、事までのがれた關良助、恰も夕暮の成否を見究める遑もなく、此處四方は薄暗く、津輕の家來が町奉行と手を協せて、八方犯人を搜査したが判りません。夜に入つて最う大丈夫と思つた良助、陸に上つて濡れた衣類を絞り、其足でドシ／＼奧州街道を辿りながら、首尾よく二本松へ逃げ歸つて參りました。

呆れたのは市岡孫三郎で、

孫『おい／＼、イヤ何うも貴公くらゐ圖々しい男は見た事がない、ほんの近在を廻るから一日だけと、あれだけ固い約束をしたのに、今日迄同處をうろついて居たんだ、怪しからんぢやないか』

良『市岡、全く拙者が惡かつた、決して貴公を欺くつもりぢやなかつたが、つい出て見ると面白いものだから、ナニ最う一日ぐらゐと居る内、えゝ向うせ謝るものなら三里行き、最う一日と五里歩いてゆつくりしろと、段々度胸が大きくなつて……』

孫『ナニ、度胸が大きいものか、段々圖々しくなつたんだ』

良『重だ相濟まぬ、此の通り手を突いてあやまる』

孫『ナニ、手などは突くに及ばないが……おや／＼、何うした衣類がグチャ／＼になつて居るぢやないか』

良『それは何だ、途中で宿へ歸る道で、一杯飲んだものだから、つい川の中へ落込んで、衣類も何もびしよ濡れになつて仕舞つた、拙者がこれだけの辨償をするから御勘辨……』

今までは無味噌に默つて居た市岡孫三郎も、さて面と向つては強い事も言はれず、それなり切りの泣き寢入り、良助は擊ち込んだ權ヶ島の結果が何うなつたか判らない處から、それとなく樣子をうかがつて居る内、一ヶ月經つて漸く判つたのは、津輕侯が御佛參の途中、兩國の橋の上で曲者が現れ、お駕籠へ鐵砲を擊ち込んだが、幸ひ彈丸は殿の頭上を掠め、事無きを得て直ぐ屋敷に引返された、これも相馬大作の所爲に相違ないといふので、八方手を盡して詮議中だとの事。

良『アヽさては狙ひが外れて殿の命を取る事が出來なかつたか、殘念千萬である』と齒を嚙んで口惜しがつた。

扨て一方江戸の方では、相馬大作が市中へ入り込んだといふので、草を分け木の根を掘つての詮議立、斯ういふ事は漏れ易いものだから、忽ち江戸中の評判になり、その評判が下總の八日市場にも聞えたから、相馬大作の關秀之助が驚いた。

秀『これは怪しからぬ、相馬大作と名乘る者が入込んだと見えるが、扨ては南部家にも眞の忠臣があつて、拙者と同じく津輕侯を狙ひ始めたらしい、これは拙者も安閑として居る場合でない』

斯う考へて六三郎、三太、綱五郎を呼び、江戸へ乘り込まうといふ話をすると、六三郎が、

六『それや先生のお言葉でございますが、江戸へお出掛けになるのは宜しうございません、たとへ本人は別人にもしろ、公儀を始め津輕の家來が相馬大作の行方を探し廻つて居る場合ですから、謂はゞ張つてある網の中へ飛び込むのも同樣、何も足許から火が附いたといふ譯ぢやなし、斯うして居らつしやれば那樣がないんです、今暫く此處に隱れて居らつしやいまし』

京城日報
朝夕刊共十二頁
朝刊

寄贈 10.9.20 帝國圖書館

荒井のお乳
電本局一〇〇四
電話龍山七三二

文検受験生

燈火親書季來る・文検受験生は擧って本誌を讀め!!
雜誌週間記念特輯
秋季施行・文検豫試實教本試對策號
春季文検合格記
獨學受験生は擧って本誌を讀め!!
十月號 特價五拾錢
大明堂發行

受験生

九月施行・實業學校卒業檢定準備號
公民科受験必知要覧
十月號 特價四拾錢

教員受験生

全國男女・師範二部入試問題大觀號
教員受験生は擧って本誌を讀め!!
教員入學検定試験問題
教員受験春秋
十月號 特價參拾錢
全國書店にて發賣中
大明堂發行

判任文官講義

帝都五大學教授指導
短期獨學で必ず判任官や高等官になれる

勉學の秋 官界への進出は今!!

燈下親しむ可き絶好機となつた。全獨學者はこの絶好期に、良き講義録を繙いて輝かな官界へ躍進せよ。本講義は小卒程度短期自宅獨學容易に、普通文官・裁判所書記・警部・警部補・看守・看守長・森林主事・税關監吏・遞信官吏・鐵道官吏等各種判任官となるを得、生涯の生活安定を絶對確保し、尚ほ自後高等官になるまで責任を持つて指導する。

秋季新學期 學員募集

本學入學者は初志貫徹

本學は獨學者をして必ず成功させると云ふ信念の下に、一度入學して初志を以て本學に入學し富んだ志を遂げさせる。即ち、現に去る月施行の試験に於て本學の學友が合格者多數を占めた。同試験の最年少者十六歳の冠者も本學の學友小川君で、全獨學者は本講義に選ばれよ。

新學期大特典提供

中等學校六法全書呈・學資金貸與・私立大學入學便宜・學習指導部及相談部利用（其の他内容見本に詳細發表）目下特典提供中。

毎月講義録・機關雜誌二册發送・學費一時外各種附録贈呈。

講義見本呈

本講義見本は百五十頁の大冊にして獨學立身成功指導に關する有益記事も滿載されてゐるから是非一讀あれ。ハガキで申込次第無代進呈

日本普文大學出版部
東京市下谷區上野櫻木町三七

文藝

ゲーテ特輯
十月特大號 定價八十錢 送料三錢

ゲーテの生涯……茅野蕭々
ファウスト頌……木村謹治
近代文學とゲーテ……成瀬無極
ゲーテと醫學……木下杢太郎
自然科學者としてのゲーテ……菊池榮一
ゲーテとその時代……ルナチャルスキー
ウェルテル雜感……阿部六郎
ゲーテ遺聞抄……杉山榮
詩人としてのゲーテ……片山敏彦
政治家としてのゲーテ……舟木重信
ゲーテの足跡をたづねて……高橋健二

小説 澁……森本忠
小説 後退……立野信之
小説 齋藤實盛の如く……近松秋江
小説 小さな復讐……榊山潤
小説 肉體……豐島與志雄

「惡」の文學について……細田民樹
支那の幻想……萩原朔太郎
山中日記……室生犀星
文藝懇話會……片岡貢
再び知識階級に就て……舟橋聖一
近頃流行の「文藝懇話會（詩）」……帝井繁治
ラヂオ界漫語……岩崎榮
ロマン紹介……大野俊一
（詩）舟を酒人……菱山修三
ありそうもない話……加藤悦郎

▼故人の追憶……正宗白鳥
▼古典隨想……島津久基
▼大作家メルヴィル……阿部知二

雜身を起した女……小品……ブリポイ……村山知義
吾が人間修業を語る（沖村正澤・林芙美子・尾崎士郎）
文藝賞と泡鳴追悼……上司小劍
偶然論……中河與一
四題……三枝博音
三面記事鑑賞の一片……中村武羅夫
文藝時評……中野重治
▼善友惡友（石濱・瀧川・岡田）……高見順

山本有三著
瘤
藝術小說の典本・萬人翹望の好短篇集
ノート判上製美本 定價三圓 送料二十錢

横光利一著
紋章
普及版 好評嘖々重版又重版
近來の傑作として文藝懇話會賞を獲得せる長篇
四六判五五四頁 定價一圓二十錢 送料十二錢

向坂逸郎譯
マルクス エンゲルス全集（補巻の一）
定價一圓五十錢 送料十二錢

發行所 改造社
東京市芝區新橋七ノ一 振替東京八四〇二番 電話銀座二二二一番

フランス語第一歩

立教大學教授 河盛好藏著 定價一圓送料八錢

醫學博士前田正文著 醫事フランス語入門 定價一・五〇 送料〇八
立大教授星野辰雄著 法學フランス語入門 定價一・五〇 送料一〇
中野英夫・大緑川敬著 經濟フランス語入門 定價一・五〇 送料〇八

ドイツ語第一歩

神戸商大教授 加藤一郎著 價一圓 送料八錢

イタリー語第一歩

大阪外語講師 徳尾俊彦著 價一圓半送料八錢

スペイン語第一歩

大阪外語教授 佐藤久平著 價一圓八〇錢送八

贋金つくりの日記

ジイド作 山内義雄譯
四六判 洒落佛蘭西綴 定價金壹圓 送料八錢

全世界の視聽を集めてゐる大作家ジイドが小說の制作過程と研究とを記した日記は「贋金つくり」の秘密を明にし、一切々たる良心の記錄は彼の内心の秘密を物語る
現代を一身に象徴する人間ジイドの心の記錄

ジイド作 山内義雄譯
贋金つくり
四版 定價一圓五〇錢送料十二錢

窄き門
第四版出來 定價一圓 送料八錢

岸田國士譯 再版發賣
ルナアル日記
第一册 一八八七―一八九九年 新菊判 三一〇頁 定價一圓五〇錢 送十二錢
凡そ文學を語り人間の性情と創造の秘密に興味を抱く者にとつて、この『日記』程珍しき讀物はあるまい。
第二册 一九〇〇―一九一〇年十月上旬發賣

東京神田駿河臺下 白水社
振替東京二四一七六番 語學書文藝書目錄進呈

雄辯

雜誌週間記念
大活躍!!
十月特大號

巨人大隈侯を語る
現代人物を語る新聞人座談會
戰爭か平和か 世界は藻がく
應用自在 選擧演說模範例

今大隈の評ある永井氏が巨人の全人格を雄辯振り、座談振りから見て語る近來の大讀物、見逃す勿れ
……永井柳太郎

語るはこれ東都一流の新聞人、題上に上るは政界財界官界の中心人物、ザックバラン、無遠慮に語つた痛快讀物

喘ぐ聯盟、噴火山上の歐洲、果ては極東の現狀と將來、米國問題等々、世界の情勢が一目で判る珠玉篇
……永戸政治

地方府縣會選擧に備へて……の名演說……川崎克、市川……

機會を摑んだ話・逃した話
（幽靈を語る）加藤咄堂
▲自然主義文學の先驅
▲一杯の酒で恨を殘す
▲大當りの飛行機宣傳
▲逃し去つた袁氏の知遇
▲二十八年間に八億弗

・雄辯軌範
・各界名士短時間演說集
・誌上公開青年演說大會

雄辯は銀、沈默は金（鶴見祐輔）
雄辯界の巨人、鶴見祐輔先生の新雄辯道講座、見逃しならぬ近來の名記事。

劇界三人男
傳統の歌舞伎に萬丈の氣を吐く、菊五郎、左團次、吉右衞門の三名人を、藝と人物から批判解剖せる權威本山荻舟氏近來の名論評。

爆笑大會
世相カクテル（漫談）池部鈞
レヴュー漫才（掛合）アザブ・ラブ アザブ・伸
虚榮屋（落語）林二九太
就職戰線あの手この手（漫談）西村樂天
カフェー・ポーク（落語）黄表紙鐵輔

名詩集
○小諸なる古城のほとり……島崎藤村
○千曲川旅情の歌……
○山林に自由存す……國木田獨歩
○無題……北原白秋
○城ケ島……
○……
○ふるさと……室生犀星
○……
○おもてしなき議論の後……石川啄木
○……

旅の思ひ出に殘る女……岡田三郎
文章漫筆……中村靜陵

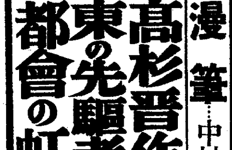

英傑物語 高杉晉作 明石鉄也
軍事小說 東の先驅者 山中峯太郎
戀愛小說 都會の虹 瀧本浩

人物小說 前垂將軍 竹田敏彦
維新鴻業の蔭に躍る黒幕的商傑痛快の大傳記

社會小說 その流域 賀川豐彦
純情熱血の青年正市の行手は受難又受難

五萬人大當り大懸賞發表

水上日本の王座搖がず
神宮プール水の強豪日米の猛者が飛沫をあげて爭覇の實況見るが如し。
……鈴木彥次郎

▲スポーツ界花形十人男
スポーツ日本に活躍する各界人氣花形の評判記。

▲鍛治屋の小僧から社長へ
失業、就職難何物ぞ田島壽賢氏の驚くべき涙の奮闘に學べ!

▲美術界花形巨匠ロマンス
美術の秋、帝展改組後の斯界に躍る花形巨匠を縱横に解剖!

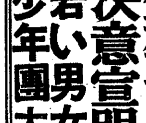

▲郷軍の決意宣明を聽く
日比谷原頭の獅子吼帝國在郷軍人大會の實況躍如たり。

▲若い男女會話心得……岡初野
▲少年團大野營を觀る

間諜 支那服の女（甲賀三郎）
日本轉覆を企てる○國間諜團の眞只中、魔の都上海へ乘込んだ妙齢の美人探偵は何者?

怪奇 海底の叫び声（三十六）
何たる慘虐、海底二百尺の殺人、然も驚くべし意外なる犯人、戰慄只驚愕の大傑作!

探偵 昆蟲圖譜の秘密（海野十三）
奇々、怪々、最後の最後まで眞犯人の判らぬ實驗室の博士殺し、犯人は果して何者?

別册大附錄
演說、作文、手紙、應待、交渉事に必ず成功する虎の巻

比喩例話警句名言集

・古今東西の美談逸話、比喩寓話合せて百篇、更に名言警句格言
・俚諺和歌道歌、狂歌俳句、狂句川柳、故事成語數百篇を嚴選、一々名畫を挿入した面白くて爲になる珠玉の大集成、演說に、作文に、日常の社交座談に、或は處世修養に、絶好無二の大附錄!!
・三六判、二百七十頁、携帶至便のポケット型美本大附錄

別册大附錄付 六十錢 送料七錢

東京・小石川 振替東京三九三〇
大日本雄辯會講談社

戰後の平和會議を只今開催すべし

攻擊國へ制裁の用意あり

デ・ヴァレラ 愛蘭代表叫ぶ

聯盟總會本會議

【ゼネヴァ十六日電通】十六日の聯盟總會本會議で愛蘭首相アイルランド代表デ・ヴァレラ氏は左の獅子吼を擲つた

吾人は聯盟を救ふに全力を擧げねばならぬ、普通戰爭の後に開かれる平和會議を只今開催し

流血の慘を未然に防ぐべきである、アイルランド自由國は攻擊國たるイタリーに對し制裁を強制する用意を有する、吾人は自由意思により何等他の強制によらずして聯盟規約の義務を受諾したのである、吾人はこれらの義務を眞の勇を以て遵守するであらう、何故諸國家は無駄にして恐怖に滿ちたる戰爭に

濫費する精力を平和的事業に注ぐことが出來ないのであるか、昨日勞働者にそのパンを與へるだけの財政力を有せずして明日は無限の金が破壞の器具製造のため費されるのが現在歐洲各國の財政狀態である、問題は聯盟だけの問題であり戰爭の決意をなすものが自國の

領土狹小によるとすれば何故これらの問題及び植民地共有問題との關係を只今論議せぬのであらうか

デ・ヴァレラ氏の右演說はホーア英外相が企圖し居ると傳へられる植民地再分配に關する世界會議の開催意向を支持せるものと觀測される

◇…デ・ヴァレラ氏

波蘭代表起つ

【ゼネヴァ十六日電通】デ・ヴァレラ愛蘭代表に續きベック波蘭代表は先づリトヴイノフソ聯代表が十四日の聯盟總會席上で述べた演說中の章句を引用し右はポーランドの採用し來れる二ケ國間條約の方式に對し侮辱的攻擊をなせるものと解されるとて左の如く演說した

蘇聯代表リトヴイノフ氏は我がポーランドが採つた或る外交手段を明らかなる偏見を以つて非難せられた、これはポーランド國家を侮辱するものである、余は聯盟創立當時よりの一員たる國家代表として今日まで本總會において知られなかつた手段の如きは只吾人の共同事業に必要不可缺なる忠實と國際共同に害を及ぼすのみなることを確信するものである

一旦散會す

【ゼネヴァ十六日電通】聯盟總會はベック波蘭代表の演說を以て一般討議を終了し午後零時十五分(日本時間午後八時十五分)一旦散會、午後三時卅分(日本時間午後十一時三十分)より再開することになつた

報告書內容 委員會で起草中

【ゼネヴァ十六日聯合】法律專門委員會は週末より引續き報告書の起草を急いでゐるが、既に大綱を決定十六日夜または十七日午前五國委員會に提出する段取となつた

報告書の內容について聞知するに

第一部イタリー政府への覺書、第二部和協試案より成り第二部和協試案の大要左の通りと傳へられる

第一 國際聯盟はイタリー政府に對しエチオピア國における發展の權利を承認する

第二 エチオピア皇帝はオガデン州をイタリー政府に割讓する

第三 エチオピアの主權が未だ確認されざる領域に於てイタリー政府の平和的侵入を承認する

第四 エチオピア皇帝はかつて征服し土民を驅逐したる地域における統治權を拋棄する

第五 イタリー政府はエチオピア國內において居住、移民に適する豐饒なる地域を租借す

第六 伊エ兩國政府は新たに平和修好條約を締結、更にイギリス、フランス、イタリー三國政府は新協定を締結しエチオピア皇帝の承認を得て三ケ國の勢力範圍を決定する

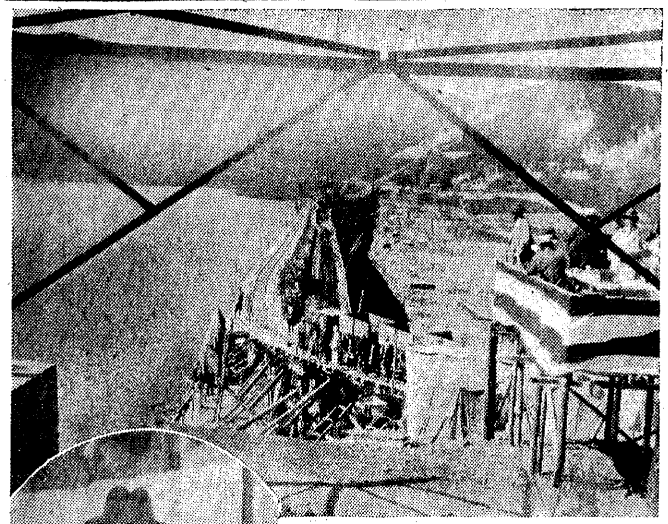

宇垣總督視察行 【上】長津江堰堤上にて工事現狀を視る總督【下】咸鏡南道咸州郡州北面における郡農會種羊場にて羊毛を見る總督(九月十四日)

宇垣總督巡視

江界から熙川へ

狗峴嶺工事を見る

【熙川にて直島特派員】巡視第四日の十六日宇垣總督は午前八時江界郡廳に入り公職者を接見守備隊を視察し熙川に向つた、途中那河里では普通學校生と消防組、青年團の出迎へを受け總督はわざ／＼下車して會釋を與へつゝ午前十時四十五分前川に到着、直ちに長興面模範部落を視察し正午前川警察署に入り、晝食をとり、午後零時四十五分同地を出發、一路熙川へと車を走らせた、この附近よりは滿浦線鐵道工事もいよ／＼酣で總督は車上からそれら工事勞働者の活動振りを親しく眺めた、午後二時四十五分狗峴に至ればこゝには有名な狗峴嶺トンネル工事に從事してゐる鐵道局員請負業者が出迎へた、こゝで總督は平田工事區長の說明を地圖を手にして熱心に聽取し、現場員に對して激勵の言葉を殘して出發熙川に午後五時到着した、こゝでも出迎への學校生徒一般民に盛んな言葉をかけ郡廳に入り朴郡守より管內情況報告を聽取、公職者接見を終へて軍川旅館に投じた

わが方針には何等變更なし

伊大使に重光次官答ふ

【東京電話】駐日イタリー大使アウリッチ氏は十六日午後五時外務省に重光次官を訪問、伊エ紛爭問題に關し本國より受けた報告に基きイタリー側の方針を傳達し

現在の事態を以て推移すれば歐洲は頗る困難なる狀態に立ち至るであらう

とイタリーとしては聯盟脫退をも辭せざる決意を暗示し日本側の態度を聽取したるに對し重光次官は

日本側としては從來の方針に何等變更はない

旨を說明、次いで通商問題につき懇談を重ね同六時會見を終つた

內務土木會議

【東京電話】土木治水の根本國策を審議するための土木會議は十六日午前十時內務省大會議室に開會、後藤內相、議員金森法制局長官、廣瀨內務省土木局長、青木同技監以下卅餘名および臨時議員幹事六名出席、後藤內相より一場の挨拶あり

一、河川法
一、第三次治水計畫
一、水害對策

の三諮問案に對し廣瀨局長より右三案の內容を說明した後、討議に入り正午一旦休憩午後一時再開した

金森長官は不起訴處分

【東京電話】金森法制局長官に對する出版法第二十六條ならびに第二十七條該當の告發事件は問題となつてゐる同氏著「憲法撮要」の出版期日が昨年九月二十日である關係上來る十九日を以つて時效期限に到達するので司法當局ではそれ以前に不起訴にすることに意見一致と見てゐるが、十六日小原法相、光行檢事總長、金山檢事正などが千葉市に於ける東京控訴院管內の保護事業協會に出席した關係上手續きを取り得ず結局十八日手續きを了することになるであらう

滿鐵總副裁 大村氏に決定

【新京十六日聯合】松岡滿鐵總裁は十五日大村卓一氏を訪問後任副總裁就任方を懇請の結果、同氏の受諾を得たので十六日午後二時半大野關東局總長を訪問、副總裁後任として大村氏の快諾を得た旨說明更に關東軍司令部に西尾參謀長を訪ひ、同樣大村氏決定の經緯を詳細報告するところあつた

大村卓一氏談

【新京十六日聯合】滿鐵副總裁就任を受諾した大村卓一氏は語る

昨日松岡總裁から後任副總裁就任方の懇請を受けたのでこれもお國に盡す御奉公であると考へ欣然受諾した次第であるが、萬事は松岡總裁の方針に從つて出來る限りの御奉公を致すつもりである

陝西北部の共匪盛返す

【上海十五日聯合】蔣介石氏は十四日午前飛行機で成都出發、陝西省西安に飛來した、四川共產軍の懷柔により剿匪工作一段落を示したのもつかの間陝西北部の共產軍徐向前軍の形勢猛烈となり西安進擊の氣配を見せ陝西方面の危機濃厚となつたので急遽陝西に乘り込んだものである、蔣介石氏到着とともに剿匪軍事會議を開き具體的對策を協議した

和蘭銀行 步合再引上

【アムステルダム十六日電通】オランダ中央銀行は十七日より公定割引步合を五分より一分引上げ六分となす旨發表、たゞ同行は五月三十一日四分より五分に引上げして今日に至つたものである

新黨懇話會

運動基礎工作として 近く開催に意見一致

【東京電話】新黨樹立運動の中心となつて活躍してゐる內田鐵相は十五日岡田首相と會見、新黨運動につき說明、諒解を求め更に十六日午前望月遞相の訪問を受けて打合せた結果

一、我々の新黨樹立運動は眞に政黨の信用を回復して政黨政治復活を速かならしむるため、從つて徒に數を多くするが如きことをせず、國民の信賴する國策遂行上必要なる政黨を樹立せんとしてゐるに拘らず、種々の噂をなす者あるため我々の運動に對する認識を是正する必要がある

一、一部には新黨は黃白をばら撒いて人を集めるが如く宣傳をする者があるが、我々の眞意は右の如くであるため黃白によつて人を集むるが如きことは絕對にしない

一、近く新黨懇話會といふやうなものを設けて漸次新黨運動の基礎工作を進める

といふ點に就ては意見の一致を見たので新黨懇話會の顏觸れを如何にするか、また如何なる方法を以つて懇話會を開くかといふことについて協議するため、內田鐵相は近く望月遞相を訪問具體的協議を進めることゝなつたが、更に內田鐵相は新黨運動に對する眞相を說明するため、近く町田商相を訪問民政黨の諒解を求める手筈である

畫策の往來頻り

內田鐵相と望月遞相

【東京電話】十六日午前九時、新黨樹立のため望月遞相の訪問を受けた內田鐵相は同日更に午後七時半原宿の私邸に望月遞相を訪問、一時間にわたり新黨樹立について具體的方策を種々協議した、右の結果愈よ新黨樹立の必要を痛感する同志を糾合、新黨懇話會を設置、赤坂山王星ケ岡茶寮に會合を催すこととなつた、右の如く新黨樹立工作の中心となつてゐる內田鐵相、望月遞相は非常に熱心であるため案外速かに實現するものと期待されてゐる

保安總司令に商震氏就任

【北平十六日電通】河北省主席商震氏は中央政府の命により十六日午前九時保定に於て河北全省保安總司令に就任した、一方さきに平津衛戍司令に任命された宋哲元氏につき中央政府に指示を仰いだが未だ何等の回訓なく已むなく駐津就任の豫定を變更し、過般は十六日就任するとまで發表したに拘らず又復二十日過ぎに延期した

右は宋氏の率ゐる第二十九軍がチヤハル省より北平地方に漸次集中され、天津地方にも有力部隊の異動說が傳はつたため、或は中央に叛旗を翻へすにあらずやとの疑惑を生じ宋氏の意圖に疑惑を抱くに至つたためらしく、この情勢から見れば南京政府の信賴は商氏に七分宋氏に三分と見ていゝものらしく商宋兩氏はこのため關係惡化を來すものと見られる

日滿親善令孃使節

【上海十六日電通】滿洲各地の令孃たちを以つて組織した日滿親善使節一行三十六名は十六日入港のプレシデント・オブ・グランド號で來滬した、一行は滿洲各地の女性を代表するすばらしい親善使節であり、日本の現代女性と、音樂、美術等の精神文化をはじめスポーツによる明朗なる交驩を行ひ、來る日本の代表女性を滿洲に招待しようといふ文字通り平和の女神たちである

全南北の旱害

對策費百五十萬圓

全南北の旱害對策については全南から三百萬圓、全北から百八十萬圓要求してゐたが、學務農林兩局で查定財務局に要求する金額は全南百四萬二千餘圓、全北四十七萬九千餘圓、合計百五十二萬二千圓となり、右は種籾配布、副業獎勵、堤堰修築その他の土木事業並びに邑、面學校費等の缺陷補塡をなすもので、これで救濟されるものは全南五萬一千六百九十七戶、廿五萬三千三百七十餘人、全北二千八十七戶、十萬九千三百七十人に達する見込みである

放送協會擴張

【東京電話】日本放送協會では本年度より二ヶ年繼續事業として總額五百五十萬圓で大電力百五十キロ放送局一ヶ所(東京)小放送局七ヶ所(鹿兒島、富山、帶廣、山形、甲府、鳥取、宮崎)新設を着々進捗せしめてゐるがその中本年度完成する鹿兒島、富山の兩放送局の建設工事は略々完成に近づき何れも本月中に放送開始の運びとなつた

夕刊後の市況

◇…大阪短期取引所

大新	九一圓二〇	不變
鐘新	一二四圓八〇	不變
日產	七九圓二〇	不變
新東	一五〇圓二〇	不變

東京短期取引所

	引	高	安
東新	二〇六	二〇六八	一九九一
東電	五五八	五五九	五五七

實物後場 ▲大同電力四五圓▲同新九圓八〇▲鮮滿開拓三圓十▲東拓二三圓二〇▲秋田木材新二八圓二〇▲朝鮮石油二〇圓六〇▲朝鮮製錬一二圓一〇(出來高二〇〇〇)

辭令(十六日)

【東京電話】

朝鮮京城鐵道公立小學校長 土生米作

朝鮮京城鐵道公立普通學校長 石田和平

高等官八等を以て待遇せらる

◇野口遵氏(朝窒社長)十五日午前二時入城

◇大河原忠南內務部長 十六日入城本町ホテル

◇小島誠氏(朝鮮興行監事)十四日夜歸城

◇持永憲兵隊司令官 滿洲國境方面視察中十六日歸任

◇今村均少將(步兵第四十旅團長)十八日龍山發大田へ

比島大統領けふ選擧

【マニラ十六日電通】フイリッピン獨立政府實現後最初の大統領を決定すべき大統領選擧は愈よ十七日擧行されることになつた、國民民主黨及び民主獨立黨の共同大統領候補者たるケソン氏に、副大統領候補者たるオスメナ氏の當選は確實と豫想されるが革命黨派のアギナルド將軍、獨立カトリック敎派のアグリパイ僧正の努力も侮り難くこの選擧の結果は全島の興味を集めて居る

明年度第二豫備金

千五百萬圓と內定

十年度當初より七百萬圓增

【東京電話】第六十七議會においての所謂爆彈動議として政治問題化した第二豫備金の增額については、これを明年度もそのまゝ繼續すべきか否かは大藏省において研究中であつたが最近主計局において查定を終つたところによると、明年度第二豫備金は總額一千五百萬圓と內定し、十年度當初豫算の八百萬圓に比較して七百萬圓の增額となつた、尤もこれを農村災害施設のため九年度追加豫算において增額したる一千五百萬圓を加算された合計額二千三百萬圓に比較すれば八百萬圓の減額となる譯であるがその理由とするところは專ら本年度實施の成績に基くものであつて大要左の如き理由に基因するものである

一、同豫備金の使途は四月以來僅かに二百萬圓を支用したるに過ぎず今日まだ二千百萬圓を殘してゐる實情であつて徒らに多額を計上してもその消化が疑問であること

一、國家財政窮乏の折柄出來るだけ歲出の膨脹を緩和すること

一、本來右增額問題は今後起るべき災害に對し實情に即し計上すべき應急的措置にするのであるからこれをそのまゝ恒久化する理由は存しないこと

本紙一萬號記念懸賞當選論文

朝鮮の衣食住改善策 (1)

【三等】內尾志津子

論文について 論文執筆の動機は至つて複雜なものです、先づ私の生活が主婦であり、母であり、敎師である上更に自分の研究(洋畫、文學)をしたいばかりに出來るだけ生活の合理化を計り、實行して居りました事項と、周圍の鮮人の生活狀態を見るにつけ、現在の生活程度で理想化させたいものだと常日頃考へて居りました事等を綜合して執筆して見た譯です、その他主人が敎師をしてゐるかたはら洋畫用器畫の研究をして居りますためどうかして勵ましたいと考へ、言語での發表より自らが實行し主人の意氣を高め、研究の友になりたいと云ふ考へで論文を書き初めたのです

一寸脫線しましたが、元來私の性質が何かしら研究に沒入してみないと非常に淋しい氣持の起こる人間なので、敎育の方面にも自分の勉強にも手を出してゐなければゐられないと云ふのが矢張り消極的な一原因となつたと思はれます(寫眞は內尾氏)

略歷 神奈川縣立女子師範學校本科二部卒、橫濱在職中橫濱專門學校法律科二年中途退學、六年敎職につき洋畫を志し退職東京府美術館開催の白日會、光風會、太平洋展覽會に入選、渡鮮、現在平北々鎭公立普通小學校囑託(當三十一歲)

目次

一、序文

＝衣 篇＝

一、朝鮮の衣服觀
二、改良すべき點
A白衣を廢する事
B衛生、經濟兩方面の改善を計る事
C美の點から省察して改善すべき點
1、女子の場合 スカートの改善、パチ、內衣を廢し、ズロース、下穿を着用する事
2、男子の場合 パチを廢しズボン着用を唱へたい
D日常服には木綿使用
1、人絹織物の性質
2、木綿織物の性質
3、麻織物の性質
E無駄な衣服を作らぬ事
Fスゴン、テンギを廢止する事

＝食 篇＝

一、朝鮮の食物觀
二、改良すべき點……(鷄卵上に於て)
A蕃椒の使用を少量にする事
B野菜の生食をする時は簡單な消毒をする方法
C過度の喫煙は止める事
D偏食矯正と榮養價ある物の攝取に意を置く樣にする事
E、內臟食讚美
四、內臟料理の數種
五、新鮮な果物、野菜を食する事
六、大蒜食讚美
七、麥飯、豆入飯、粟飯讚美
八、澤庵漬の一般化
九、中流以下の鮮人の食する副食物の研究
A一日に必要な食量
B食品の榮養價
C彼等の食してるもの

＝住 篇＝

一、朝鮮の家屋觀
1、採貸で家の建つ事
2、をんどるこそ朝鮮の氣候に適合し經濟的煖房裝置である事
3、木材を使用してある個所の少い事
4、建築する時間、勞力が僅少で建つ
二、改善すべき點
A、採光換氣を計る事(衛生上)
1、方位、場所の選定
2、窓を作る事
B、炊事場の改善
1、理想の場所
2、井戶の近くで便所の遠く
3、天窓を作る、其の他小窓を作る
4、理想の窓戶棚
5、排水を完備する事
6、立ち働く高さの一定を計る事
7、炊事場をコンクリート或は適宜板を敷き、勞作に便ならしめる事
C、溫突を合理化するには
1、溫突の溫度
2、掃除に便利にする
3、煙突はブリキ製のものである事
4、內地式住宅に溫突を設置する場合
5、炊事兼用の場合
6、溫突の保溫、燃料の節約
7、炊事場の釜築について
8、室內の乾燥を防ぐ方法、實驗談
9、溫突築造について
D、改良した普通の間取り
1、子供への考慮
2、炊事場と居間との聯絡を上手にす
E、造作の改善について……(使用上)
1、戶棚、押入を多く作る事
2、室と室との間を戶、襖で仕切る
F、其の他設備上の注意點
1、井戶の改善
2、農村の共同便所
三、其の他改善すべき事項
A、桑耗獎勵
B、迷信陋習の打破
C、小便壺使用を止めたい
四、結論

序

渡鮮して滿二年、朝鮮人部落の一員として生活して居る現在、何時も彼等の生活を見、我同胞としての親交を厚くしてゐる私が常に衣食住に就て感じつゝある事を述べ其改善を計りたいと思つて居ります。私が彼等と同じ泥作りの家に住み、彼等と同じ樣な生活をして居る關係上、此改良案は私の實生活から生れ出た叫びであります。

先づ私の云ふ所は中流以下の生活程度を基調として研究する事にしました。なぜなら生活程度の高い家庭では、如何程にも意のまゝに理想化し得られるので、中流以下の彼等の生活を眺めた時、切に改善の必要を感ずる點につき、經濟的にも實行し得られる程度をモットーとして合理的改良案に着眼したのです。殊に私の考案した【室內に水蒸氣を通す方法】冬季おんどるの乾燥を防ぎ、風邪防止をした經驗談を附し參考に供したいと思ひます。

外交時報

九月中旬號 一冊五十錢 送料二錢

軍縮を殺すもの 貴族院議員男爵 坂本俊篤
航空省獨立論 經濟學博士 寺島成信
空襲と國際法 東北帝大教授 田岡良一
滿洲事變四周年……本誌時論
英伊衝突問題の經緯……村田孜郎
英佛の對伊政策……岡本鶴松
滿洲事變四周年 陸軍少將 山下奉文
日支の文化的提携 法學士 藤澤親雄
支那の曾孔實記 文學博士 中山久四郎
NRAの退却と景氣……赤尾彌五郎
ソ聯の五ケ年計畫……細井光義
蘭領印度の展望……井手諦一郎
石油と米露協定 法學博士 米田實
阿弗利加の回教 文學博士 內藤智秀
伊・エ紛爭と列强 法學士 青山公亮

東京丸ノ內五號館 外交時報社 振替東京五一八六八番

東萊溫泉 鳴戶旅館 電話六番・一〇六番
內湯設備完全 家族的間借 鳴戶別館 電話一二八番

京城 金 金銀地金分析賣買 合資會社杉山商會
高價買入 京城明治町 合資會社 杉山商會 電本七〇四

便秘!!それ 下劑 ミレバール

適應症 急性、慢性便秘 常習性便秘 痔疾者ノ便秘 便秘ニ因ル頭痛、頭痛逆上等
各地到ル處ノ藥店ニアリ
包裝 二〇錠入 五〇錠入 一〇〇錠入 五〇〇錠入
發賣元 大日本製藥株式會社 大阪・東京

外科花柳病科(入院應需) 特設肛門病科 レントゲン科 チアテルミー
島崎病院
京城府旭町一丁目四 電本二七三六番

ぜんそく 百日咳の方へ 無料で差上げます

お困りの方は色々と迷はず私共へ御相談下さい、私は齋藤館へ奉職中十數年苦しんだぜんそくが高野沙英先生の漢方藥で僅かの間に完全に健康體になりました、此藥は一時押へのトンプクと違ひ副作用もなく永年の病苦も消散する不思議な藥です、(百日咳にも大變よく効きます)ハガキでお知らせ下さい、私の苦心談と自分で出來る養生法とを人助けの爲御苦しみの方へ無料で差上げます

廣島市白島中町 森本作市

社説

范總領事の努力

近頃中華民國の要人や經濟界の有力者が相次いで來朝することは日支親交の上から見て、誠によろこばしいことゝいはねばならぬ。殊にそれ等の人々の大部分が從來歐米派を以て目せられ、また自任してゐた人々であるだけに、意義深く、またその來朝が單に内地を素通り的に視察するばかりでなく朝鮮をも併せて深く觀察しやうといふ點に特異性があるといはねばならぬ。今や懸聲ばかりの日支親善は前へ一歩を踏み出したと見てよい。その茲に至つたのは、もちろん中央政權や有力者の轉向覺醒が然らしめたのであらうが、蔣駐日大使と京城駐在の范總領事の努力と苦心とを否認するわけには行かない。殊に朝鮮を紹介し、理解せしめやうと試みた范總領事の努力に至つては、朝鮮としては高く評價して然るべきだ。

×

殊さらに昔の事を濫ひだてるのではないが、遠交近攻や以夷制夷の政策は、少くとも日支の間に於ては常道でなく、効果の最も少いといふよりは、危險性を最も多く包含する奇道であることを、廿年間の、兩國いづれにとつても苦かつた經驗が敎へてゐる。現時は世界的非常時だ。歐米いづれも、極東のことなどにかゝり合つてゐる暇などはなく、それ/\自己の足元をかためるのに汲々としてゐる。假りに極東のことに手を出す暇がありとしても、それはお爲ごかし、親切ごかしに自己を利せんとする策動以外の何物でもないことは、これも從來の經驗の敎へるところである。日支の間は睨み合つてゐて何等の利益がないばかりか、豺狼の徒をして乘ぜしむる機會を與ふるばかりである。そして特に極東の最大關心事とせねばならぬことは北西の共匪である。その勢力は既に蒙古にまで悠々と伸びて來て居るではないか。ソビエートロシアの世界革命の理想は日本に於て失敗し、ドイツに於て蹉跌し、アメリカに於て頓挫し、今や一休みの態であるが、彼等の進出し得べき唯一の途はたゞ支那大陸あるのみである。共産主義の唯一のはけ口として支那大陸は殘されて居る。中華民國は既に國内の共匪に充分手を燒いて居るはずである。そこへ西北方からの壓力が加はるとすれば相當の痛手であることは既に氣づいて居るべきはずだ。若し左樣な事が實現すれば、日華兩國が共同戰線を張つて對抗せなければならぬのは極東文化の爲めでもあり、世界文化の爲めでもある。日支が提携せなければならぬ理由は玆にも存するのである。

×

夫は兎も角として、范總領事がもろ/\の小乘的提携理由を超越して、右の極東平和の大局的見地に立つて、日支親善の裏面工作に盡力せられたことに對しては敬意を表さねばならぬ。領事といへばどこの國でも大商務官の仕事のやうな事に沒頭して、國民外交などにはかゝり合はぬものである。然るに范總領事は極東の大局に着眼して常日頃から日支親善に努力せらるるのは多とせねばならぬ。朝鮮には民國人の在留者も相當に多いのであるから、いろ/\の方面に於て交渉もあることであらうし、日支親善に就ての今後の努力をも期待して止まぬ次第である。

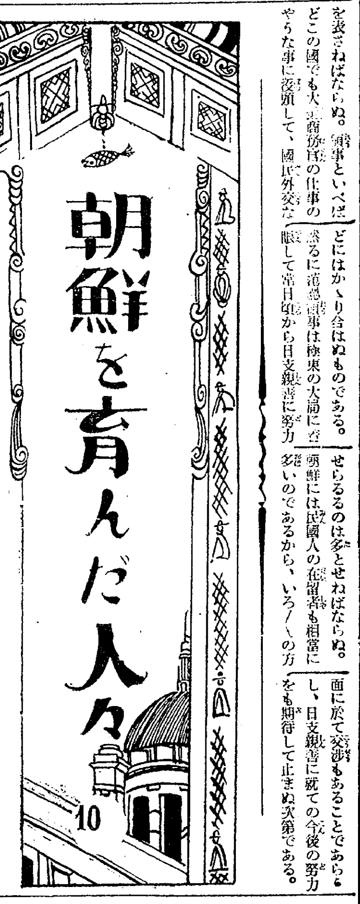

施政廿五周年記念民間(現住)功勞者紙上表彰【本社事業の一】

南に水利・西に干潟 今や美田謳歌

廿八の青年に燃えた意氣!

藤井寛太郎氏

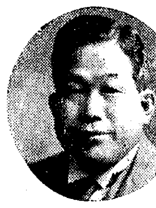

從六位勳六等藤井寛太郎氏は德島縣麻植郡川島町宮來の人――日露の風雲急をつげ、つひに火蓋は切つて落され、仁川沖では露艦をやつつけ勝利の凱歌天にとゞろく、この有樣を見て、當時廿八歲の藤井寛太郎氏は血わき肉をどらした是が非でも從軍して、敵を踏つて國家のために一身を肉彈と化したい希望に驅られたが、身は軍籍になく、途方にくれた結果兎も角戰場に一歩でも近づきたいと思つて明治卅七年の早春來鮮した、しかし、京城以北へは

軍人以外 踏み出す便宜がなかつたので、諸種の情報をあつめ何とかこの一戰に花と散りたい念願に燃えてゐた、そのうち蹶然として考へ及んだことは『自分は實業家である、國家に盡すのは敢へて軍人ばかりではない、戰は皇軍の勝利に違ひない、その後の工作に當るべきだ』そこで平野として農耕に適した全北に入つて農場をつくつた、最初手を下したのは一千五百町歩の荒野で豫定通り事業を進めたが、當時は統監府も何もない外國であつたので種々の不便があつた、農場には官憲の保護などなかつたから警察、裁判、學校、病院、かうした機構設備までつくり上げた――といふことは現在では想像だにつかぬことであるが

實際裁判 事務をあつかつたのだ、皮切りに罰則として五十の鞭を與へる判決を下した、ところが、原被告とも、この裁判を非常に喜んだ、それは、當時の朝鮮の裁判は賄賂がきき、食費は全部被告もちであつたのにわが藤井私設裁判長は、食事を與へ、賄賂はとらぬので、そのために喜ばれたのである

これが評判になつて、農場の周圍一里ぐらゐの人たちは、裁判を願ふなら藤井さんへといふわけ――ごあ事だ最後には痴話喧嘩の裁きまで持込まれて文字通り忙殺されたからである、けれども、かうしたことが民心を和らげ、信望を深めたのだつた

例をあげ れば限りがないから、この一例にとゞめて次に朝鮮につくしたものゝうち地方開發の主なるところを拾つて見やう

藤井さんは前記の如く來鮮以來、農事改良や水利開墾に力を盡して群山地方の土地を買收し農業經營に着手すると共に南鮮地方に水利事業を、西鮮地方に干潟地開拓事業を起し朝鮮産業の開發に貢獻してきたが、水利組合では大正四年に着工した大正水利組合がある同七年に完成、更に擴張工事を進め一大貯水池の築造計畫をたて百萬圓を投じ同十一年に着工し、同十三年に完成、現在では一萬一千餘町歩の灌漑面積を有するに至つた、また益沃水利組合及臨沃水利組合の灌漑事業改善を計畫して、大正九年に兩者を合併、自から組合長に任じて工事を進捗させ同十一年四月に水路大幹線の延長十八里にわたる大工事とその

附帶工事 を完了、併せて外人技師を招いて三年の日月と、二百卅萬圓の巨費を投じ朝鮮最初の鐵筋コンクリートのダムを使用する大貯水池をつくりあげた

この威力は、大正十三年の大旱魃に際して他の耕地はあはれにも枯死したが、開地だけは青々と生育して凱歌をあげた、更に大正九年足を江原道にのばして鐵原郡および平康郡の土地を不二興業會社に讓り受けこの高原地帶の不毛の地を開拓して美田と化した、次に同氏にとつて忘れられぬことは移民計畫であらう西鮮農場の四千五百町歩鐵原農場の同じく四千五百町歩および沃溝農場の一千町歩に朝鮮人を移住させ、また沃溝農場には理想的内地人

農村を建 設し大正十三年の第一回移民の如きは當時干潟地を耕作し戸當り四十五石を收穫したものである、爾來引つゞき移民を募集して現在三百五十戸となり全北農場には二百廿三戸の内地人を移住させて不二農村を完成させた

以上土地改良をなした總面積は四萬七千餘町歩これに投じた總事業費は三千三百四十二萬圓に達してゐる、なほ大正十五年本府の産米增殖計畫の實行に當り

その代行 機關として朝鮮土地改良株式會社を創立し專務取締役となつたが、この會社は周知の如く國の方針により目的を達して解散してしまひ、今は不二興業の王城に采配を振つて、益々巨歩を進めてゐる

(現住所京城旭町一ノ一四二)寫眞は同氏=六十歲)

本社に開いた

朝鮮古蹟座談會 (9)

東洋最大の石造塔

全羅北道益山郡の彌勒寺にあるもの

佐瀨――小川さん建築物についていかゞです?

小川――私はお話をうかゞふつもりで出かけて來たものですから改めて申上げるやうな材料を用意して參りませんでしたが……

有光――小川さん、木造建築物で一番古いものは何でせうか

小川――さうですなア、慶北浮石寺の無量壽殿でせう、それから同じ慶北の鳳停寺の極樂殿……いづれも高麗中期のものです、内地は明治廿三年頃から古蹟研究がはじめられてゐたので、奈良の法隆寺など、ガッチリ保存され、各方面で發見されてゐますが朝鮮はさきに佐瀨さんのお話にありましたやうに關野博士が始められてからのことで、おまけに交通が不便ですから、まだ發見されないものがあるかも知れません、木造建築物の保存といふことはなか/\困難な仕事です、小さいものなら箱にでも收めて、適當に保管しておくといふこともできますが、仰ぎ見るほど、大きな建築物ですから大變です、それに朝鮮のものは松材が多いので、風雨や虫にやられやすい、更に兵火のために、これは根こそぎ燒き拂はれてしまつたものも多いやうですまたかういふ建築物の修繕は原型を變へられませんから、誠に大仕事で下手に修繕して了ふと台なしになつてしまひます、それで一應建築物をほどひて同じ木材で朽ち果てた部分は新しくこしらへて組み立てる、若し同じ木材がなければ已むを得ませんから型だけでも同形にしておくといふことが肝腎です、一口にかういつて了へばそれまでですが、實際にあたつては大變な仕事なんです、兎に角人間業では出來かねる事かも知れません

佐瀨――模型をつくつちや何うですか

小川――現物大のものですか

佐瀨――いや/\小さなものをです

平田――人間には慾があるから模型ぢや滿足しないでせう

小川――木造は石造と異つて如何にしても何千年ももたせるといふことは出來ませんから別に模型をつくつておくといふことも必要でせう畏れ多い話ですが伊勢神宮は廿年目々々に隣りの御敷地に同形の新殿をつくりおうつし申してゐます、かうなると形だけは間違ひなく幾千年でも後世に傳へることができるわけです

平田――石造の古いところはどんなものでせう

小川――全北益山郡の彌勒寺の塔これは東洋一と稱される巨大なもので、今殘つてゐるのは、六重で高さが約四十尺、巾が約十八尺もある大きなものです上方がくづれて無くなつてゐますが九重位あつたのでせうか、それから同じ益山郡の五重の王宮塔慶州の芬皇寺の塔などがあります、これらは奈良の法隆寺とほゞ時代を同じうして今から千二、三百年前のものです、それから扶餘の平百濟塔も古く三國時代の作です、石は木とちがつて朽ちないから保存が木造に比較して容易ですが、千年もそれ以上も風雨にさらされると矢張り、ボロ/\と朽ちてきますまた地盤がゆるんだりして無理が入り形をこはしたりしますから、これも二百年か五百年に一度は、すつかり解體して組立て直すことが必要です=寫眞は小川氏=(つゞく)

出席者

本府編輯課　加藤灌覺氏
中樞院　葛城末治氏
本府社會課　崔華石氏
同　小川敬吉氏
本府博物館　佐瀨直衞氏
同　有光敎一氏
李王職博物館　平田武夫氏
本社　記者

=!= 空中戰の最前線 =!=

戰鬪機の話

阿緒木淨

次 の時代に行はれる戰ひは、飛行機による戰ひであり、空中戰が最も華やかなものであらうことは、何人も想像する所である

更に空中戰による攻防、優劣、勝負がその戰ひの勝負を決定するのではなからうか、との想像をも許される譯である

そこで次の空中戰は如何にして行はれるか?といふ大きな問題が起きて來る

現在世界各列强國では機械、機體共に自分の國で製作され、今迄の樣に機體は出來ても機關を輸入しなければならない樣な事が無くなつたばかりか、自國製品は輸入品より優秀なものが相當あると言はれてゐる

そして技術もまた優劣はないだらうと想像されると次の空中戰は益々大きな問題となる譯である、列國が空軍の擴大强化に腐心してゐるのはそこである

然して列强の目標は何んといつても空中戰の花形、戰鬪機にある、重爆擊、輕爆擊、偵察機等の重要事項を次にしてこゝでは戰鬪機について述べるとしよう

戰 鬪機は主として單座式(一人乘り)であるが、佛國には複座(二人乘り)式のもある

敵機を空中で攻擊する主要任務を持つてゐるのだから、輕快迅速な空中操作をしなければならない爲めである

その上、横轉、逆轉、宙返り等の高等飛行に堪へ絶大な上昇力をも持つてゐなければならないので、性能もよく、機體も堅牢を必要とし、それに操縱者は敵機射擊もやらねばならないから技術も熟練してゐなければならない。戰鬪機が敵機を射擊するのは機首に裝置された機關銃でする(二挺だが最近のものには四挺とか八挺のもある)これは前面の敵機のみを射擊するので後へ來た敵機に對しては一度逆轉か宙返りして敵機の後へ廻つて射つ樣にしなければならない

かうした場合偵察機などは便利で、同乘席には後方乃至は上方からの敵機に備へる爲めに旋回銃架につけた機關銃があり、下方の敵機に對しては下方機關銃があるから言ふ譯で戰鬪機の單座、複座式が各國空軍當局間に研究が行はれ、議論が生れてゐる譯であり、その優劣、可否は何れとも決定出來ない問題である

單座式ならば後方、上下の敵機の射擊に不便はあるが輕快迅速で活動的である、これを複座式にすると前述の通りではあるが、型、重量その他まで構造を變へなければならないので、それだけ活動力をそがれる事になり一長一短と言へやう

こ れは非常にむづかしい問題なので專門家にゆづるとして陸軍航空本部が先年調査した各國の重なる戰鬪機を比較して見ると別表の通りである 但し機關銃は全部二挺である

日本の九一式(中島製作)九二式(川崎造船製作)は御承知の通り國産機で、九一式が三、四千米の上空で優秀な性能を發揮するのに對し、九二式は比較的の低空二三千米で敏活な行動をする特徴を持つてゐる。勿論、横轉、逆轉、宙返り、裏返り飛行、錐もみ等の高等飛行を安全に迅速に行ひ得る。

【國名】	【機種】	【構造】	【馬力】	【最大時速】(粁)	【上昇限度】(米)
米國	ボーイング	複葉	五〇〇	三〇四	八五〇〇
	カーチス	同	六〇〇	三〇四	七五〇〇
英國	フオーカー	複單葉	四八〇	三四五	九〇〇〇
	ビッカース	低單葉	五三〇	三六二	九五〇〇
佛國	モラーヌ	高單葉	五〇〇	三二一	九〇〇〇
	デボアチーン	同	五〇〇	三六八	一〇五〇〇
蘇國	イー15	一葉半	四八〇	三〇五	—
	ハインケル	複葉	五〇〇	三一二	八五〇〇
伊國	フイアット	複葉	六〇〇	三六〇	九〇〇〇
日本	九一式	單葉	四五〇	三〇〇	—
	九二式	複葉	四五〇	三一〇	—

以 上の表で見る樣に列强空軍最前線の戰鬪機は馬力、最大水平速度、上昇、上昇限度、上昇力速度等々を比較してみるに殆ど優劣の差がない、よつて殘された問題は攻防技術の樣に思はれる、これは數字的には現せないが各國とも相當な苦心と努力をしてゐるので差はつけられないだらう。

然らば次の空中戰は?、想像以上であつて悽慘といふべきか、華やかと云ふべきか、その言葉や形容を知らない位である。

歐洲大戰當時戰鬪機の空中戰、爆擊機による爆破はあつた、然しそれは現在の飛行機に比較して問題にならぬ程の幼稚なものであつた、それでさへ、あれ程の恐怖と打擊を受けてゐるのである。性能に、構造に、技術に、人智の盡る高を極めたとも言はれる現在の航空機による戰鬪が、物凄いものであらう、と想像されるのは無理からぬ事である。

赤 と ん ぼ

本府人事課長の上瀧さん手提カバンをかゝへて『何でもないよ旅發さ』と溫陽ゆきの日曜のこと、荒井京城驛長をつかまへてサービス問答――『電報を打たうと思つたら住所をはつきり書けと叱られました溫陽は朝鮮に一つしかないんだがなあ』『一、二等待合室の修繕は何時濟むんですか、早くしないと澤山貴賓の方が見ゑるから困るでせう、あゝでも待合室にもそれから修繕中少し椅子を置かぬとお客さんが困りますよ』(鐵道局長ばりでなか/\細い、荒井驛長『ハイハイ』と聞いてゐたが翌日の待合室には御注文通り『御不便をかけて相濟みません』の貼書までも出た初めて話した御兩人いと朗かなものだつた(寫眞は上瀧さん)

―サーヴィス注文―

再擧を計る ソ聯の劃期的大飛行

北極圈經由のモスコー・サンフランシスコ間無着陸大飛行は過般ソ聯邦のシギスムド・レヴアネブスキー氏に依つて試みられたが不幸機關の故障の爲途中にて挫折したが國民はこの劃期的大飛行を是非とも敢行すべく着々準備中とのことである(寫眞は飛行經路を研究中のレヴアネブスキー氏と使用の『USSR二五』號機)

‖地球儀の内側から地形を見る‖

米國に三百萬の讀者を有すると云ふクリスチャン・サイエンス・モニター社の一室に出來た地球儀は、一吋が廿二哩の割合で硝子で丸形に作つたもので、内側から地形を見る樣にしたものだが、地球の内側から見るので、一寸變つた氣分で相互間の關係其他を一目瞭然たらしめ得るので異彩を放つて居ると

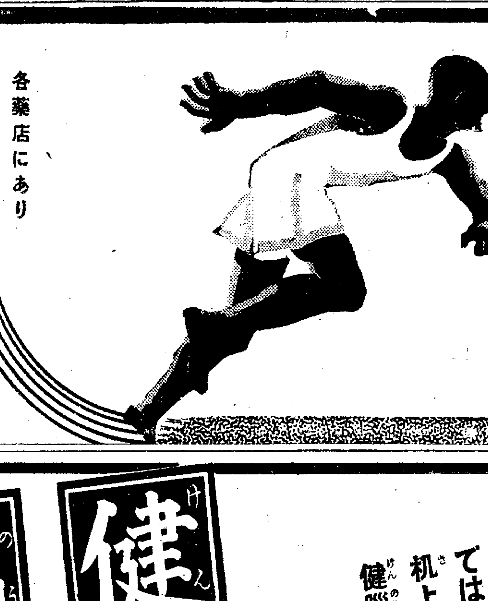

各藥店にあり

脚氣と榮養に

ベリベロール

强力純ヴィタミンB製劑 (專賣特許)

一般脚氣症、乳兒脚氣、乳兒綠便、惡阻、便秘、榮養障害、姙婦の榮養

粉末・錠劑・液劑・注射液

東京・京橋 ラヂウム製藥株式會社 出張所 京都・福岡

疲勞防止と心臟疾患に

フロービン錠

榮養を補給し、心臟力を强め、精力、體力を增進し、速に疲勞を恢復す又二日醉にも良効なり。

價格
三〇錠入 五十錢
五〇錠入 七十五錢
一〇〇錠入 一圓三十錢
五〇〇錠入 五圓

ラヂウム製藥株式會社 出張所 京都・福岡

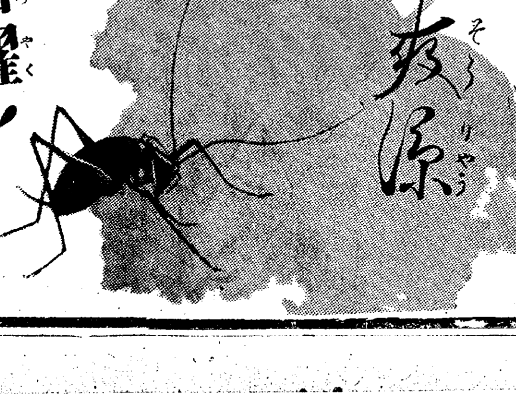

活躍! 勉强の秋!

然し疲れた腦、重い頭では努力もゼロです。机上に!職場に!健腦丸を活用下さい

健腦丸

眞の安眠ご快よき便通 血行の良化 消化の促進

この綜合効力こそ健腦丸の生命です

單純な頭痛藥や催眠劑の類と異り病源的に作用して頭痛、眩暈、憂鬱等を解消し速に疲勞を一掃して腦の機能を高め、記憶力、思考力を增大し常に頭腦を明快にします

主効
頭痛、逆上
不眠、便秘
眩暈、腦充血
憂鬱、健忘
ヒステリー
神經衰弱

價 五十錢より十圓迄
發賣 丹平商會
各地藥店にあり

農村に煉炭奬勵
振興上に重大影響ありと
平南當局の新試み

【平壤】無盡藏の無煙炭寶庫をもちながら平壤その他一部の都市以外は殆んどこれを利用しないのに鑑み道山林課では農村振興上至大な關係にある燃料經濟、治山、營農法改善等の見地よりして農村に煉炭の使用を奬勵し大同郡秋乙美面美林里、江東郡晩達面勝湖里、龍岡郡池雲面眞池里、江西郡江西面德興里の四ケ所に煉炭使用奬勵組合を組織して十六日より煉炭の製造法と煉炭使用オンドル焚口の改良方法等を講習指導するとになつたが將來これが普及の曉は直接個人の燃料費を節減するは勿論のこと森林の濫伐防止や燃料として消費されてゐた數藁雜草類が堆肥原料や飼料にされるので農村振興上非常に期待されてゐる

咸興體協にスケート部

【咸興】咸興體協に今年度からスケート部を新設しスキー部と相俟つてスポーツの振作に資することになつた

飛行場工事場から
古代鏡ザク〱
因緣つきの場所柄だけに
注目される今後の出土品

【平壤】秋の樂浪發掘隊は目下木槨墳、塼槨墳、郡治址の三班に分れ發掘作業をすゝめてゐるが一方目下飛六の建築整理工事中の飛行場よりも多數の出土品があり、畠の中から鏡など續々と發見されてゐるので小場樂浪硏究所長は同地を視察した

しかし古墳としては非常に不明瞭なものでたゞ漢鏡など出土するに過ぎないため古蹟地として適當な取締りも出來ぬ狀態である、なほ同地からは有名な孝文廟銅鐘等も發見されたところなので同地帶の出土品については非常に注目されてゐる

國寶佛像と石棺
久しぶり故鄕博物館に歸つて
盛んな供養式擧ぐ

【開城】一千年前高麗初期の遺物であつて現在國寶になつてゐる有名な佛像と圖案彫刻のすぐれた石棺とが開城博物館に陳列されることになつた――佛像は開豐郡嶺南面环村里の寂照寺址にあつたもので滿月臺の勅政殿の廊下に並べられてゐたが高麗の佛像としては構造雄大で相好もよく衣紋も立派な新羅時代の傑作に比べても敢て遜色のない名作である、また佛像顏附の白色石棺は元長湍郡大南面濟川里陸在所にあつたものを先年本府に移管されてゐた四神彫刻の外に天人、寶相花、花鳥瑞等を內外一杯に刻んである珍しき特例物である、この二つの貴重資料は一時俗世から忘れられてゐたが今回の古蹟愛護デー運動に浮び上つて地元に還元、博物館で保存されることになり、來る施政記念日の十月一日に盛んなる供養式を擧げる豫定（寫眞は佛像と石棺）

春川青訓の開所式

【春川】江原道最初の施設としてその將來を期待されてゐる春川公立青年訓練所開所式並に第一回生入所式は十五日午前九時から普通學校で孫知事を初め官民多數列席の上擧行、最後に入所生二十名は左の宣誓を行つた

生徒は本訓練所設置の主旨を深く體得し堅く次の條項を格守し誓つて違反なからんことを期す、よつて茲に宣誓す

▲立憲治下の忠良なる國民たらんことを期し公民たるの修養を怠らざること▲職業を尊重して職務に勉勵し無爲徒食の人たらざらんことを期すること▲剛健なる氣風と强健なる體力の保持に努め輕佻浮華に流れる等の所爲あるべからざること▲規律を尊び禮儀を重んじ放縱粗野の所行あるべからざること▲名譽を貴び廉恥を重んじ賤劣貪汚の所爲あるべからざること

"よくやつとるのう
諸君賴みますぞ"
思ひ出の長津郡を視察し
我等の總督ご滿悅

【松坂特派員發】十四日咸南視察第二日の宇垣總督は午前八時咸興の旅館松月を立出で咸州郡北面の郡農會種羊場に向ふ、隨從の記者團、時實本社長や井上大陸、山岡帝通、吉岡電通の諸氏を乘せた自動車が着く頃には旣に大略視察を終つた總督はホームスパンの出來榮を賞美してゐる處で「落伍したんぢやないかと思つたぞ」この種羊場には現在八十六頭のコリデールが放牧されてゐる「春草期は何の患ひもないが冬迫れば彼女達の故鄕の如きルーサン乾草なんて贅澤な飼料は望めぬ、然し辛抱すれば適するもので秋冬から乾燥を給してゐるが生育頗る良好で發育にも何等の衰へを示さぬ本邦羊毛界の權威井島重郞氏は『羊も朝鮮料理を食ひ馴れた！』とその好成績を嘉んだものであるが、總督は

一年や二年の試驗では的確な結論は得られぬから三年五年の熱心な硏究を續けてくれ、寒さで養つて毛が惡くならねば大したものだ、南鮮にも飼育を獎勵される、しつかりやつて下さい

と南鮮北羊が南北を問はず鮮羊時代を招來し得るかも知れぬ傾向を喜びホームスパンも製織染色とも他に比して頗る出色の出來榮なるを賞して同所を辭し咸州郡上岐川面の模範部落竹里に向ふ

×―×

竹里は戶數二百十四戶、人口千一百四十二人の大部落であるが今日の視察はその一部二十戶百六十八名の農家更生指導部落である、この指導部落は元二十一戶あり全面中最も疲弊してゐた貧すれや鈍する原則に洩れず住民遊惰にして勤勞の念乏しくその日暮しの文盲部落であつた、この窮迫の村に面長韓有濟氏や五老公普校長山口勘太郞氏が指導の燈光を加へ初めたのが大正の末期で先づ堆肥製造奬勵から養豚に及び更に農事百般の改良に力を致した結果、改善向上の跡漸く現はれ經濟的にも多少の彈力を生じ當時旣に模範部落と稱せらるゝに至つた、昭和三年初秋例の死者一千三百を超えた未曾有の大洪水に襲はれ耕地は殆んど荒廢し食糧の不足家計の窮乏その極に達し部落民の流離相次ぐ慘狀に陷つた面及び五老公普では、この慘狀に鑑み部落の經濟更生を企劃し先づ部落に夜學を設けて靑少年の敎養に基礎を置きその卒業生及び優良靑年に濃厚なる指導を加へて中堅人物の育成に努めこれ等を中心として精神的更生に重點を置く農事の改善、婦人屋外勞働を獎勵して効果漸く現はるゝに至つた昭和七年咸南道に於て地方振興運動の創始あり翌八年から全鮮一齊に農村振興の大運動となるに及び第一次更生部落に指定されて今日に至る

指導當時は二十戶が平均一石五斗に近い食糧不足に惱み現金收支に於ては十四戶が平均四十二圓の不足と算出されてゐたが實施二年後の本年二月には食糧不足五戶で一石一斗平均、現金收支不足五戶平均五圓と好轉し殆んど全部が有畜農家に躍進してゐる、この間の消息を堀咸州郡守は山口公普校長から聽取した、總督は激勵した

よくやつとるのう、移動式の鷄舍など初めて見た、これも針金でなしに『かづら』など使つたらなほ面白い……皆協力してしつかり遣つてくれ、賴みますぞ

×―×

二三の農家を巡視して自動車行列はいよ〱黑林江の峽谷に入る、峽谷が尽きるところが長津江水電の本據下岐川（東興里）であるこゝも三年前までは平地帶を追はれた貧農の二三戶が乏しい掠奪農を營むに過ぎなかつたが總工費六千二百萬圓、總出力三十二萬五千キロの大水電起工と共に恐ろしい膨脹だ、水電事務所の前は黑山の歡迎である、こゝから長津江水電の久保田、横地兩野の諸氏が今日半日の嚮導役に隨行する

長津江水電は三十二萬キロの大電力はその大半十六萬キロを西鮮電氣、金剛山電氣等に供給し、殘る十六萬餘キロは興南窒素諸會社並に咸北永安の石炭液化工場や咸南北一帶の電氣統制に供給、進んで北鮮の工業革命に資せんとするもので來月中旬には通水開始の豫定であるが▲八十粁の鐵道新設▲七粁のインクライン▲常時四千キロワツトの工事用電力▲高さ百卅尺のコンクリート堰堤▲周圍卅里の大貯水池▲延長六里の大水路▲落差千五百尺に備ふる徑六尺五寸の大鐵管▲本邦未曾有の大調壓塔竣營▲純國產のみで作る東洋一の發電所等々その總てがワンダーフルづくめである、この水電地帶を縫走して舊院、古土、下碣の諸邑を過ぎ午後零時四十分泗水に着く、泗水は水電取入口に當り現場には發動機船の曳く急造の屋形船が咸興長崎亭仕出しの佳肴を積んで一行の到るを待ち卽時出航、こゝに航行一時間半の遊覽を兼ねた寒さ凌ぎのお神酒が出る

×―×

いひ忘れたが長津江水電千三百尺の大落差を形成する咸南長津兩郡界の黃草嶺は海拔千二百メートルの峻嶺でその嶺北は百餘里の長津湖までに約一百五十メートルしか下らぬ緩勾配のテーブルランドである關係上、平地帶と比較にならぬ低溫で昨日（十三日）は零下一度に急降し萬物悉く凍つた、昨年に比すれば十日も早い初氷とかで冬シヤツでさへ肌寒い、それに直航七里半の大人造湖上である、窓は密閉されても風は冷たく總督の茶碗酒が父なき天祿で、現行する屋形船に陣取つた總督一行も落着いて湖上秋色を賞味し樂しんでゐるらしく想見される、われ等の乘つた發動機船には八谷北畔子がゐる、豪邁もだし難く（？）赴戰高原を巧に讀み込んだ得意の白頭節を披露しはじめれば續く屋形船からアンコールの嵐、つひには湖上しばらく船脚を緩めてその助調を聽く、和光同塵の風景に總督も盛んに拍手を送つてござる

×―×

葛田堰堤に少憩して再び自動車行列を進へ泱物、德實の各地を過ぎ午後五時、豫定より五十分も早く長津邑に着く、直に郡廳に到り韓郡守、高潮署長の管內狀況報告を聽取し有力者接見を終つた總督は日露戰役の當時咸興に駐屯して『露軍長津より來る』の情報に接した事があつて今なほ記憶に新たな土地であり漸くにして巡視の希望を達した、單なる見物ではなく高地帶開發の根本を究めたい希望の巡視である、無論現在の本郡は粗笨な掠奪農の結果耕地山林とも荒廢の極にあるが前途の見込は充分にある、鐵道の如きも二三年で實現することは困難と思ふが十年十五年の後には必ず實現しやう、各位はこの光明に輝く前途を目指して郡守署長を中心に努力と工夫を重ねしつかりやつて貰ひたいと訓示し例の如く『しつかりやつて下さい、賴みますぞ』と力强く結んだ、郡廳前の記念植樹、文廟參拜を終つて、午後六時漸く旅館『長津館』へ……昨日は元山、咸興、興南をかけて十二時間勤務、今日は四十里自動車突破、而も多々益々辨ずる旺盛な元氣には隨從のわれ等が往生する位である

滿洲事變四周年
羅南各校で映畫と講演

【羅南】滿洲事變四周年記念行事として羅南師團では十七、八日兩日に亘り各學校生徒に對し映畫講演を行ふことに決したが軍敎實施校以外の日程は次の如くである

▲十七日―鏡城習校（夜七時）早瀨中尉、朱乙習校（同）坂本大尉、羅南高女校（午後一時）吉元大尉▲十八日―淸津高女校（午後一時半）增子少佐、淸津小校（同）濊脇大尉、淸津習校（夜七時）川畑大尉、羅南小校（午前十時半及午後一時）佐々木中尉、羅南習校（夜七時）烏飼少佐

茂山は射撃大會

【茂山】十四日午前十時半から警察署で滿洲事變記念日當日の催し物につき各關係者が參集協議の結果十八日午前八時半から防護團、在鄕軍人分會主催の下に內鮮官民の射撃大會を開催することになつた

羅津は慰靈祭

【羅津】來る十八日の滿洲事變四周年記念日には鄕軍分會主催、羅津警察署、海友會後援の下に午前九時から小學校々庭で名譽の戰死者の慰靈祭を神佛兩式で執行する

籾檢查打合會

【會寧】籾檢査實施に關する打合會は去る十五日午前九時から郡廳學校講堂で開催、關係者約二百名出席し、檢査の實習もつた

吉州郡の道議補選
來月十五日

【羅南】咸北吉州郡選出道議は今夏馬曉徽氏の死去で缺員となつてゐたが來月十五日、補缺選擧執行の旨道から告示された

白頭山麓の密林で
壯快な虎狩り
名にし負ふヘッド氏夫妻が
遙々倫敦から遠征

【咸興】猛獸狩りの名手として世界に高名い英京ロンドン博物館の動物標本主任ヘッド氏夫妻は朝鮮名物の虎が欲しさに今回一行六人伴れで來鮮、去る十三日來咸興永生女高普經營者スコット氏方に滯在中であつたが、道保安課との打合せも終り愈よ十六日咸興發城津に向つた、一行は城津から甲山郡に入り白頭山麓の密林地帶を狩り立てる筈であるが例の山本虎大盡以來二度目の虎狩りでしかも名にし負ふヘッド氏の出陣は果して如何なる獲物があるだらうかと非常な興味を集めてゐる

約七千の將兵
元山で大休止
來月九日から十日にかけて
府內の宿舍割確定

【元山】旣報十月五日から九日まで元山を中心に文川、安邊、德源の三郡に展開される豪華版第十九師團秋季演習は九日の排戰戰をもつて終了し演習參加の七千の將兵は南鮮に輸送されるまで元山で大休止をとり七時間乃至十七時間民家で休養するがこれ等部隊の宿舍割は府及び憲兵分隊並に鄕軍分會等の斡旋により十三日公會堂で町洞總代と打合せ更に十四日鄕軍第一、第二分會協議の結果左の通り決定した、なほ九日午後四時五十五分發までの列車で出發する部隊には同日の夕食と翌朝の朝食とを辨當とし、その後に出發する部隊には夕食を宿舍で給與、翌朝の分は辨當として舍主より給與して貰ふことになつてゐる

▲師團司令部愛媛館二五名（內將校一四名）大東館三三名（同八名）登美屋一七名、花屋四〇名住吉旅館一七名

▲旭町三丁目、海岸通三丁目―師團通信隊（一分隊缺）一二一名、裝甲車隊一二三名、騎二七聯隊の一小隊一六名第一病馬收容隊五名、第一患者輸送班二三名計一七八名、九日夕食舍主給養（辨當）十日朝食同上（辨當）

▲錦町二、三丁目、旭町二丁目―野砲二五聯隊本部、第一、第二大隊本部一中隊二七四名、九日夕食舍主給養（辨當）十日朝食同上（辨當）九日午後四時十五分出發

▲鐵道官舍、綠町、大和町―步第三八旅團司令部、步十六聯隊第一、二大隊八二四名、九日夕食舍主給養（辨當）十日朝食同上（辨當）九日午後四時五十五分出發

▲幸町―野砲二五聯隊第四大隊本部、第十、十一中隊一五九名九日夕食舍主給養（宿舍）十日朝食同上（辨當）九日午後七時二十一分出發

▲京町、本町四丁目、海岸通四丁目―步第七四聯隊本部、步第七四聯隊（第二、三大隊缺）五四五名、兵一九大隊一小隊四一名、第二患者療養班一三名、第二病馬收容班五名計六〇四名、九日夕食舍主、給養（宿舍）十日朝食同上（辨當）九日午後八時四十八分出發

▲明治町、泉町三、四丁目、本町二丁目―步第七六聯隊本部五〇三名、步第七六聯隊（第一、二大隊缺）工兵第一九大隊（一中隊缺）二六二名、計七六四名九日夕食舍主給養（宿舍）十日朝食同上（辨當）九日午後六時

▲旭町一丁目、海岸通一、二丁目、仲町一、二、三丁目、本町一、二丁目―步兵第七四聯隊（第二、三大隊缺）八一一名、九日夕食舍主給養（宿舍）十日朝食同上（辨當）九日午後九時廿五分出發

▲泉町一、二丁目、春日町―步兵第七五聯隊本部、步第七五聯隊（第二、三大隊缺）五四七名、野砲二五聯隊の一中隊五四名、師團通信隊の一部一〇名、計六一一名、九日夕食舍主給養（宿舍）十日朝夕同上（辨當）十日午前零時五分出發

▲本町五丁目、榮町、元山里―步兵第七五聯隊（第二、三大隊）七九六名九日夕食舍主給養（宿舍）十日朝食同上（辨當）十日午前一時廿分出發

秋空高く晴れて
軍旗淸風に靡る
高普、農校生の見事な行進
步七六聯隊の盛典

【羅南】步兵第七十六聯隊軍旗拜受第十五周年式典は旣報の如く十四日午前九時からその營庭で擧行された、この日秋空一碧、折柄の日曜日で軍都羅南人は本年最終の軍旗祭に朝來から押かけ式典開始[illegible]般の各種の催しがあり、終日賑つた、なほ當日の分列式に於ける高等普通學校および農業學校生徒の行進は、軍敎實施以來日淺いにも拘らず、實に見事なもので、參列の將校はじめ一般の賞讚措かぬものがあつた

遞信文化展覽會
施政廿五周年記念
元山分掌局の企て

【元山】十月一日の施政二十五周年記念日卽ち遞信記念日を意義あらしむべく元山分掌局で記念事業として遞信文化展覽會を十月下旬五日間に亘つて開催するとに決定したが同展覽會には韓國時代から今日に至るまでの遞信事業の變遷を電氣仕掛けやポスターによつて一目瞭然たらしめる外海外に於ける遞信參考資料も陳列し一般の參考に資する計畫であると

川久保資源局長の視察

【羅南】川久保內閣資源局長は十四日午前七時朱乙驛着朱乙溫泉で休憩後咸北道からの前田產業課長の案內で永安に到り工場を視察して引返し朱乙に一泊十五日羅南、淸津經由雄基へ向つた

金瑞圭氏追悼會

【羅南】過般逝去した金瑞圭氏は明治四十一年から三年餘咸北道事務官、大正十一年から五年餘參與官として在勤し、因緣淺からぬものがあり、來る二十一日午後一時から羅南初瀬町南禪寺で官民合同の追悼會を營むことになつた

氷饑饉はデマ
不正商人の相場釣上げ策と
卸元の魚市場から聲明書發表

【平壤】氷饑饉の聲に平壤府民は過般來いたく脅やかされて來たが魚市場では『左樣なことは決してありません』と聲明書を發表した、右につき久山支配人は語る

あれは全くデマに過ぎません、實は天然氷がすつかりなくなつたゝめ同組合から當社に供給方を依賴され、當社では快くこれを承諾したのです、ところがこれを惡用した連中があつて大口の注文をしてそれを最高十錢にも賣つたものがあつたのです、これを防ぐため當社では注文者を嚴重に調べて賣るやうにしたのですが、かゝる中間暴利者からかうしたデマが放たれたのでせう、滿川江の鮎が滿洲に輸出されないために安州地方の一部落民が大打擊を受けたといふのは全く初耳です、當社は生產力に餘裕が充分あるので注文があれば魚類の輸送などには特別の便宜を計つてゐるのですが安州方面からは全然そんな注文はありません、適當の機會に事實を調べる積りでゐます、とにかく當社では一日六千貫を生產してゐるので（これは昨年の三培以上に當りますが）府民に供給する氷に不足を來すやうなことは絕對に致しませんから御安心を願ひたいものです

中堅青年講習會

【羅南】咸北道の中堅青年養成講習會は來る二十一日から三十日まで鏡城農業學校で開催されるが、會員は三十五名である

江原辭令（十三日附）

春川（官房）山本竹治
麟蹄（土木）岩本元良
通川（會計）李東衍
春川（本府文書）篠井太市
襄陽（官房）黃錫榮
平康（地方）朴彰信
三陟（三陟）崔片奎
蔚珍（江陵）金東俊
旌善（高城）咸世基
原州（會計）李已男
橫城（原州當山）蘇野繁夫
華川（楊口）中瀨政雄
鐵原（鐵原）中山龍
金化（地方）中江一彥
平康（鐵原）松坂悅夫
高城（襄陽）李錫信
伊川（會計）林口小吉
伊川（鐵原）井上信治
任郡屬、頭書郡在勤を命ず（各通）
（江陵）郡屬 李龍守
任道屬、內務部產業課勤務を命ず
（原州）同 李季森
知事官房勤務を命ず
（伊川）同 藤田三郞
任道屬、內務部農務課勤務を命ず
（旌善地方）郡屬兼道屬 尹相求
免兼官、春川郡在勤を命ず
（洪川地方）同 崔演式
免兼官
（農務）道技手兼道小作官 大川久俊
免本官、專任道小作官補
（通川庶務主任）郡屬 尹錫中
高城郡庶務主任を命ず
（通川內務主任）信岡武夫
通川郡庶務主任兼務を命ず
襄陽郡屬（華川）李文協
旌善同（麟蹄）朴文植
襄陽同（華川）柳大振
江陵同（春川）李泰鎬
麟蹄同（江陵）李基白
江陵同（橫城）李炳敍
華川同（通川）李完洙
橫城同（襄陽）金丸英一
原州同（鐵原）金昌烈
各頭書郡在勤を命ず（各通）
襄陽（會計）徐聖鉉
橫城（原州）金鳳植
寧越（春川）李健永
洪川（春川）申貞均
旌善（旌善）劉奇洙
華川（襄陽）宋錫鎔
平昌（金化）金浩奎
蔚珍（高城）金鶴鳳
三陟（江陵）俞鎭河
楊口（楊口）李漢祐
道地方書記を命ず（各通）
各頭書郡在勤を命ず
江陵（[illegible]）兪炳詩
春川（蔚珍）金龍吉
鐵原（華川）李鎬建
旌善（橫城）沈圭彥
地方書記を命ず各頭書郡在勤を命ず
（蔚珍）黃海坤
地方書記を命ず、內務部地方課勤務を命ず

人の動き

▲土田少佐（羅南十九師團參謀）十二日茂山、十三日長へ
▲山村銳吉氏（京城高工校長兼本府中央試驗所長）十二日茂山へ
▲安田那嬰氏（本府中央試驗所技手）同上
▲高井元男氏（淸津地方法院會寧支廳長）同上
▲名和咸北道衛生課長 十四日茂山發延へ
▲中川茂山郡庶務主任 十四日延社から歸任
▲內田源治氏（三菱會社茂山鐵山出張所長）十六日歸任

毛髮の障害を除く―養毛料

フケの多い人
痒みの激しい人
拔毛で惱む人
白髮で困る人
若禿で惱む人
無毛で惱む人
は何を措いてもお試しあれ

ワカミツ―は聖路加病院の井上猛夫博士、掛札藥局長が協同御製になるフケ止、拔毛止、毛生の養毛料で、從來の養毛劑の如く單なる刺戟を主としたものでなく、醫理上、實驗上、効果著しいものであります。

毛髮の障害を防止する爲に、何時までも綠の黑髮を保護する爲に誰人も御愛用下さい。

定價 普通瓶 一圓五十錢 德用瓶 二圓七十錢

全國著名藥店にあります

『毛髮の衛生と美髮法』販賣元へ申込次第進呈

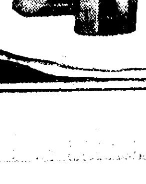

ワカミツ

W―34

販賣元 大日本雄辯會講談社商事部　總代理店 玉置合名會社

落語　柳家金語樓

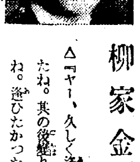

△『ヤー、久しく逢はなかつたね。其の後變りはないかね。逢ひたかつたよ』
○『ヘエ、どなたでしたかね』
△『嫌だね。心細いなあ――一年や二年逢はなくつても、友人を忘れてしまふなんて。何事だい君、僕だよ』
○『僕？？ あゝ僕か、あゝさうか』
△『あゝさうかつて、君分つたのかい』
○『いや一向分らない』
△『仕方がないなア――、君、僕だよ、七郎だよ』
○『エツ、七ちやんかい！ いや違ふよ。七ちやんなら子供の時からの遊び友達だ。忘れつこない』
△『だつて譯を聞けば分るだらう、七郎だよ』
○『フン成程、確かに七ちやんらしいが、をかしいなあ―僕の知つてゐる七ちやんつてのは、年の割合に頭の禿げた方だが、貴男見たいに澤山毛のある人ぢやなかつたんだがなア――』
△『それ〱！ 君がさう思ふのは無理もないよ。勿論、今年の正月時分までは、元の七郎だつたが、ワカミツつて養毛料を使つてから、この通りさ』
○『ヘー、ワカミツつてのは、そんなに毛が生えるのかい』
△『毛は生えるし、白髮も若返へるし、君頭のかゆいのも止るし、大した養毛料だ。ワカミツを知らないなんて、案外君もうかつ者だね』
○『さうだつたね。それで君、ハゲもなくなるかい？』
△『もちろん！ ハゲないからワカミツさ』

守山橋架設促進
地元代表が打連れて上道
明年度實現を陳情

【密陽】洛東江上流に當る密陽郡の守山橋架設計畫の實現に關し地元民側では促進期成會を組織し昭和十一年度豫算に上程方を運動しつゝあつたが地元民代表李賢宅、南貞一郎、閔甫植、柳太鎬各氏は密陽の有志と共に十六日朝慶南道廳を訪問し知事、内務部長と會見して陳情するところあつた

慶州秋祭近づく

【慶州】十三日午後八時から演武場で多數氏子が參集、來る十月一日執行慶州神社の例祭並に鳥居をコンクリートに改築の件を協議、參道階段及鳥居の改築費七百圓は特志家の寄附を募集する事に決定席上多數の申込みがあつた

健康朝鮮の勇姿
紺碧の秋空高く澄み
精魂を盡す若人
慶南第十回陸上競技大會好記録が續出
スポーツ絢爛繪卷

【釜山】慶南體協主催の第十回陸上競技大會は秋晴れに惠まれた十五日午前九時から釜山府内大新町の公設グラウンドで二百餘名の選手が參加、盛大な入場式を擧行し國歌合唱、大國旗掲揚に次いで大會優勝カップ返還、松本體協會長の挨拶選手代表の宣誓があつて同十時から百米突第一豫選をもつて火蓋を切つたが男女選手の活躍は物凄く好記録が續出した

◇トラック 百米一般豫選イ組一着一二秒二福新相（釜日）ロ組一着一二秒二鶴満男（東萊）ハ組一二、六朴英鎬（東萊）ニ組一二、十金炳世（晋州高普）ホ組一二、二呉庚仁（富民）ヘ組一一、九高昌乙（釜敎）ト組一二、七金鍾奎（二商）チ組一二、六橋本幸次郎（釜山鐵青）

女子六〇米決勝 一着九秒一小西美彌子（釜山高女）二着丹羽満喜子（同）三着坂本登美枝（同）

一般八〇〇米豫選 イ組二分一二秒六金鶴漢（蜜）ロ組二分二〇秒五朴相範（晋農）

三段跳 一等一二米二三河村甫生（二商）二等一二、〇四崔岱福（二商）三等一二、〇二禹倫煥（晋農）

女子百米決勝 一着一五秒五嶺摩千鶴子（釜山高女）二着橡葉妙子（同）三着清水佐芽子（同）

千五百米決勝 一着四分二秒八七梁任得（密陽）二着劉弘烈（沙下）三着金正賓（釜山）

女子二百米繼走決勝 一着二九秒四釜山高女組選手

五千米決勝 一着一七分四一秒李章洪（東萊）二着金德煥（東萊）三着島三郎（釜山）

フキールド ▲槍投一等四二米七四今井規司郎（東萊）▲走高跳一米七四慶南新記録島三郎（釜山）▲一般砲丸投 一〇米一九田邊新一（釜敎）▲女子砲丸投 八米五八廣瀬元子（釜山高女）▲女子走高跳 一米二〇柳原晴子（釜高女）▲一般圓盤投 二九米八八山下路雄（釜中）二等朴三祚（馬山）三等金載鎬（晋農）▲女子圓盤投 一八米四七廣瀬元子（釜山高女）▲一般走巾跳 六米一四朴辛得

慶北でも力を競ふ
好記録に場いつぱいの拍手
潑剌青春の大洪水

【大邱】天高く氣澄む初秋の日曜十五日は絶好のスポーツ日和に惠まれ大邱府内では各處に於いて運動競技が行はれた、大邱中學グラウンドでは男子の學生部、青年部の慶北選手權並に神宮競技慶北豫選があつたが五つの新記録を作り著しい進境を示した

◇四百米豫選（A組）一着鄭有熔（五五秒四）（尙州）二着紐野彦九郎（師範）（B組）一着呉相奭（五五秒二）（開慶）二着朴和出（河陽）三着李二德（師範）

◇百米豫選（A組）一着裵榮碩（十一秒三）（青年）二着金基喆（青年）（B組）一着郭泳之（農林）二着李得雨（師範）（C組）一着尹癸述（十一秒四）（慶山）二着金鍾泰（農林）

◇砲丸投決勝 一等金潤根（十米六六）（農林）二等李聖祚（九米七〇）（師範）

◇千五百米決勝 一着鄭有熔（四分廿一秒五）二着朴和出（河陽）

◇走巾跳決勝 一等成龍九（六米九）（師範）二等金丙喆（谿谷俱）三等福原吉賀（師範）

◇一萬米決勝 一着金達九（三四分四〇）（青年）二着李德雨（師範）三着河時太（尙州）

◇二百米豫選（A組）一着李得雨（師範）二着朴命守（河陽）三着金成基（青年）（B組）一着呉相奭（廿五秒）（開慶）二着尹癸述（廿五秒四）（慶山）三着全鍾泰（農林）

◇八百米決勝 一着鄭有熔（二分五秒二）（尙州）二着權基質（壽昌）三着李二德（師範）

◇槍投決勝 一等金潤根（四六米十一）（農林）二等成龍九（師範）二等紐野彦九郎（師範）

◇走高跳決勝 一等金丙喆（谿谷俱）二等吉村良弘（師範）二等金丁壽（同）金澤圭（高普）

◇五千米決勝 一着金達釧（十七分三十一秒七）（青年）二着河時太（尙州）三着金在麗（師範）

◇圓盤投決勝 一等金潤根（三〇米七三）（農林）二等李聖祚（二五米七五）（師範）三等韓學愚（二四米四〇）（高普）

◇百米決勝 一着裵榮碩（十一秒七）（青年）二着尹癸述（慶山）三着金基喆（青年）

◇四百米決勝 一着呉相奭（五十五秒）（開慶）二着鄭有熔（尙州）三着朴和出（河陽）

◇大邱女高普に於ける女子卓球試合には高女、女高普、復明、大邱商業等の出場選手何れも奮戰したるも李福喜嬢再び慶北選手權を獲得したなほ男子部では農林の朴春碩君が優勝した

◇卓球（男子の部）準決勝戰 師範金鍾吉〇―三朴春碩農林 師範崔昇孝三―二全成鎬農林

決勝戰 農林朴春碩三―一崔昇孝師範

◇同（女子の部） 第四回戰（準決勝） 李福喜三―〇金末先 金丁恩三―〇林老順 第五回戰（決勝） 李福喜三―一金丁恩

◇三笠町コートに開戰した庭球は大邱商業の林在雍、李萬吉組が優勝、女子部は女高普の林正浩、李琴先組が選手權を獲得したので今秋の神宮競技に推薦出場される見込みである

◇女高普校庭に於ける第七回慶北女子陸上競技選手權大會兼第十一回朝鮮神宮陸上競技慶北豫選大會は各競技種目毎に著しい進境を見せ朝鮮女子體育の躍進に萬丈の氣を吐いた

忠南豫選も
新記録續出
お天氣にも惠まれ
若人の意氣は昂然

【大田】若人の血湧き肉躍る第十一回朝鮮神宮競技大會出場選手を決する忠南豫選大會は十五日道體育協會主催で大中校庭に於いて擧行、午前九時選手入場式を行ひ前年優勝カップの返還式を行ひ選手代表村田君の宣誓と、秋葉審判長の注意があつてトラック、フキールド庭球とも一齊に火蓋を切り絶好の運動日和に惠まれて幾多の新記録を出し午後二時半盛況裡に豪華の幕を閉ぢた戰績は左の通り

◇トラック・フキールド ▲百米決勝一着一一秒五宋壽鳳（天安）二着盧明忠（公高）三着李盧順（同）▲二百米一着二四秒二宋壽鳳（天安）本社銀メタル、二着李盧順（公高）三着柳興（同）▲四百米一米五四秒五趙光福（公州）大會新記録本社銀メタル、二着印泰福（禮農）三着崔東濟（公高）▲八百米一着二分一二秒五李明烈（牙山）二着日下部（大中）三着平宅均（公高）▲千五百米一着四分四六秒二韓相浩（大中）二着洪性烈（公高）三着宋相準（江景）▲五千米一着一八分六秒六金甲洙（公高）二着趙明熙（天安）▲一萬米一着三九分二七秒五金在八（大田）二着權寧福（禮農）三着崔東濟（共陳）▲四百米リレー一着四八秒公州高普▲八百米リレー一着一分三九秒五公州高普、大會新記録▲走巾跳一等五米七二井上明（大中）二等新田（同）三等村田（大鐵）▲走高跳一等一米五七杉村（大中）同松藤（同）▲三段跳一等一二米二二金衡淳（公州）大會新記録二等奥園（大中）三等久保（同）▲棒高跳一等三米金龍培（公高）二等二米九二杉村（大中）三等二米八五、村田（大鐵）以上大會新記録▲砲丸投一等一〇米六八高在源（大中）本社銀メタル、大會新記録、二等池銘圭（禮農）三等李漢洛（公高）▲圓盤投一等三二米五六高在源（大中）大會新記録、二等松藤（大中）▲槍投一等四六米八〇伊藤（公州）大會新記録、二等池銘圭（禮農）三等前田（大中）▲鐵槌一等二四米一三勝田（大中）▲千六百米リレー一着四分一秒三公州高普▲瑞典リレー一着二分一六秒二公州青年

◇庭球決勝

大中（金聖二・松本）四―二 大中（尹興・[illegible]）

金	2	7	5	5	1	2	2
尹	4	5	7	3	4	4	4

大田（姜・森川）四―一 公州（崔・[illegible]）

崔	1	1	2	4	3	1
姜	4	4	4	1	5	4

大鐵大捷
對釜鐵戰 12―7

【大田】釜山鐵道對大田鐵道の秋季定期戰は十五日午後二時から大田鐵道グラウンドで大鐵先攻で行ひ釜鐵二回に四點を先取して氣勢をあげたが四、五回に大鐵俄然猛烈な攻撃を開始して形勢逆轉し遂に十二對七で釜鐵軍敗る

	1	2	3	4	5	6	7	8	9	計
大（先）	0	0	0	2	6	3	0	0	1	12
釜	0	0	4	0	0	0	0	0	3	7

	打數	得點	安打	犠打	三振	四死	盗壘	殘	失
大鐵	49	12	7	1	3	2	3	10	1
釜	40	7	10	0	5	10	4	6	3

群山の素人相撲

【群山】素人相撲協會では十五日午前十時から明治町土俵で第一回秋季相撲大會を開催、地元は勿論不二農村、裡里方面から多數力士參加し肉彈相搏ち觀衆を熱狂せしめた

[illegible]

昭和の"島流し"
慶北衛生課長鬱陵島視察に
出懸け海が荒れて戻れない
再三のSOSも空し

【大邱】とんだ昭和の島流し……慶北道衛生課長松田啟一氏一行七名は警察職員の健康診斷をかねて衛生思想の鼓吹や島民の健康と云ふ任務を帶びて去る三日大邱を出發鬱陵島へ出掛けた、さて用務も終つたし初めての島の情緒にもひたつていざ歸らうとしたところが恰度あの颱風の爲に鬱迪ひの定期連絡船が缺航九日出發が延びてその次の十一日も駄目更に十三日も風浪高くて二百六十トン大東丸は姿も見せない旅情もいとゞ哀れにそゞろ大邱がなつかしまれ果然餘り一行は警察部へ『警備船を差向けてくれ』と云ふSOS急電を三本も打つた、阿部警務課長も氣の毒になつて産業課に交渉したが二百六十トンの定期船ですら缺航するのに僅か六十九トンの警備船では途中が危いとあつて望みの綱も切れ仕方なく十四日『警備船の出動は出來ぬ天候の回復を待つて歸れ』と待機電報を發した、かくて文字通り天候の回復までは島流しとなつた

絢爛の新羅祭
二千年の昔を偲ぶ
敬慕感激の坩堝

【慶州】今は二千年の昔、鷄林の野に大新羅國を建設し絢爛たる文化の華を咲かせた先人の偉業と努力に敬慕の情と感謝の誠を捧げる恒例の新羅祭は十四日から三日間に亘つて、いと盛大に擧行された、新羅の三姓、六姓は勿論總立でこの盛儀に憧れた遠近の大衆は自動車で汽車で雪崩れ込み、舊都慶州の山河をバックに昔ながらの郷土色濃き美妓の舞踊に、故事を倣つた新羅行列に、或は弓術に、脚技に、善美をつくしたお祭騒ぎに投じ、三日間を歡喜と感激の坩堝化し報本反始の美風を高揚した、殊に今年は慶北商品陳列所外産業團體主催の副業品展覽會で錦上更に花を添へ、天氣にも惠まれ、特に印象的な盛儀であつた（寫眞は新羅行列）

慶北トラック合同
營業權利金の協定が最大難關
朝鮮側は別個に計畫

【大邱】慶北道内貨物自動車合同期成會は十三日委員會の打合會を開き種々協議したが結局現業者の所有車數に對する營業權利金の協定が見解區々に分れ一大難關に逢着した、即ち最初同期成會創立當時の目論見では一臺に三百圓の權利金を支拂ふ豫算であつたが業者の大半數は自らハンドルを握る半資半勞、これによつて生活を維持して行くものであれば三百圓位の譲金では到底他の生業に切替へることは思ひも及ばず所有車臺が中古の場合、一臺六百圓の評價で出資換算し年一割の配當あるにしても年六十圓收入だからこれ等のものは生活の根據を奪はれることになるから絶對に容れられるものでなかつた、こゝに究極の一案として車臺數により累減率を設けるのが合理的であるとなし一臺の場合は一千圓、二臺の場合は一千五百圓、三臺の場合は一千八百圓四臺の場合は二千圓としては如何と云ふことまで論議は進行した、ところが幾ら統制が亂れたといつても年三千圓平均の稼ぎを遺つてゐるトラックを一臺千圓足らずの小金で手放し結局は大資本に吸收される運命に立ちいたるだらうからと朝鮮側業者間には別個に資本的合同を離れた努力統制による協同機關を組織すべく計畫を進めてゐる何れにせよ道内の業者を完全に一丸とする統制機關の確立は目下のところ難中の難事とされ大山會長のお手腕如何を興味深く注視してゐる

釜山放送局
二十一日開局式
公會堂に官民有志を招待
當日は一般に開放

【釜山】工事を急いでゐた釜山放送局は愈よ十五日から試驗放送を開始するまでに漕ぎつけたので朝鮮放送協會では二十一日午後一時から釜山の官民有志を公會堂に招待して盛大な開局式を擧げることゝなつたが當日は午前九時から午後一時まで湖伏山上の新設局を開放して觀覽に供する筈

京南鐵總會

【天安】京南鐵道では二十八日午前十時東京麹町當社鐵道協會で第三十一回定時總會を開催左の案件附議の筈 ▲十年度上期營業報告▲財産目錄貸借對照表損益計算書の承認▲利益金處分

籾檢査打合せ

【河東】慶南河東郡では去る十一日郡内各面長及勸業事務擔任者を招集して來る十月一日から實施される籾檢査令に關し一般面民に周知さすべく主旨及規則概要の指示その實施方法に付いて打合せを行つた

慶南道廳から
赤痢が發生
構内の留置場に收容中の
某事件容疑者一名

【釜山】慶南道廳構内の留置場に收容中の某事件容疑者中に十四日赤痢患者が一名發生したので傳染する虞れがあるので直に嚴重な消毒を行ひ警戒した

草梁の强盜
六日目の深夜
釜山署で逮捕

【釜山】去る九日の拂曉釜山府内草梁町雜貨商李島一麿氏方を襲つた强盜犯人は門司市生れのルンペン小野一郎こと正木一郎（二二）と目星をつけ釜山署で極力檢擧に努めてゐたが十五日午前一時半府内本町五丁目山手の道路で福井刑事部長が一醉の末取押へた、同人は窃盜前科五犯の强か者で前月末熊本刑務所を出て直に釜山へ流れ込み晝は窃盜に潜伏し夜は窃盜專門に飛廻つてゐたことが判明餘罪ある見込みで目下嚴重取調中

仁川鄉軍
射撃大會
總會を兼ね
十五日擧行

【仁川】仁川鄉軍分會では秋晴れの十五日府外花島里射撃場で總會を兼ね秋の射撃大會を擧行したが午前八時總會を開き向井分會長の挨拶、收支決算報告その他を終へて午前九時から射撃開始會員二百餘名の外來賓、青訓生徒の參加あつて盛況を呈した、なほ各班對抗射撃では第八班山手町が優勝旗を獲得した、當日の成績左の通り

▲競點射撃 優勝六十七點、第八班（山手町）二等六十六點、第二班（西部）三等六〇點、第一七班（仲町）四等六〇點、第十班（萬石町）五等五九點、第二十班（郵便局）

▲個人射撃 一等兼高（四五點）二等岩橋（四二點）三等伴（四二點）四等伊津野（四一點）五等樋渕（同）六等大谷（同）七等長田（四〇點）八等青木（同）九等高木（三九點）十等松井（同）

▲來賓射撃 一等田部正一（三六點）二等遠藤少佐（三三點）三等川口松司（三三點）四等高田勝吉（同）五等川畑吉志（三二點）

仁川招魂祭
二十日執行

【仁川】仁川秋の招魂祭は二十日午前十時から仁川神社前で同十一時から東本願寺でそれぞれ執行することになつたので一般もぜひ參拜せられたいと

金泉高女敷地
地均工事入札

【金泉】金泉高等女學校の敷地地均工事は去る十四日午前十時學校組合事務所で入札の結果、二千三百八十圓で黃金町小山甚之助氏に落札した

どちらが誤診か
チフスに二つの診斷から
端なくも悶着起る

【全州】道産業課長金惠基氏は去月初旬微恙にて大正町四丁目三世醫院長道衛生課技師李世淵氏の診斷でパラチフスの疑似なものと診定され同月十六日道立病院に入院し岩野院長及び櫻井内科主任の診察を受け、二十、二十五、二十六日の三回に亘つて腸チフス菌を檢出されたといふので治療中の處、氏はこれを不快とし二十七日退院の上更に馬喬醫病院に入り翌二十八日前記三世醫院長李世淵氏の道衛生試驗室に於ける嚴密な試驗を受け、三十日陰性パラチフスと決定し九月一日退院するに至つたが、こゝに端なくも一患者の診斷に就き道立病院と、道衛生課との對立となり成行きは興味をもつてみられてゐる

大田の秋祭
府昇格最初の事で
うんと景氣づける

【大田】師團對抗演習と府制實施祝賀で繰上げた大田神社の秋季大祭は十月八、九兩日に決定したが十三日崇敬會總代協議の結果今年は府制施行最初の大祭であるので最も盛大に執行することになり神輿の渡御は從來牛に曳かせ巖簡に市中を渡御してみたがこれを八十名の壯青年與丁でかつぎ市内五區及び鐵道の子供神輿を供奉させ踊連大田に相應はしい行列とし更に八、九兩日にも晝夜間斷なく煙火を打ち揚げて景氣を添へ境内では素人劇、弓道、角力などの奉納試合を始め演藝や假裝行列などを催す筈である

金泉野球戰

【金泉】元野球部長水津氏の追善野球試合は去る十四日午後一時から大和町グラウンドで開催、左の如く青年團對老童團は八對三で青年團勝ち老童團（紅）對老童團（白）は十九對十一で紅組が大勝、終つてミカド食堂で會食し金泉體育協會を作るべく滿場一致可決し會長に會田邑長を推し野球部長に蹄山驛便所長、庭球部長に井村殖銀支店長を推すことに決定した

永登浦鄉軍
事變を記念し
射撃大會開く

【永登浦】在軍永登浦分會では十五日午前九時から秋季總會を兼ね事變記念射撃大會を開催、山内正治氏外一名の評議員辭任による補缺選擧並に汝矣島北端國有地一萬二千餘坪永登浦學組所有地一萬五千餘坪の貸付け操作によい基本財産問題その他事業報告があり、總會を閉ぢ引續き午前十時から來賓並に婦女子の射撃及び會員の銃劍術試合を擧行

▲來賓 一等吉村忠良（二六點）二等渡邊賢（二四點）三等鈴木一（二一點）四等丁青煥（一八點）五等大津渡（一〇點）

▲婦人 一等伊澤久子（一七點）二等野手トモ（一六點）三等吉村シツ（同）四等橡本繁子（同）五等吉村エイ（一四點）

▲劍術 一等三宅國雄、二等池田義憲、三等工藤隆海、四等福瀬兼雄、五等服部久米治

水原郡社會
教化講習會

【水原】郡では今回本府から講師として、柳、官氏の派遣を求め十五日から左記日割で、郡内五ヶ所で社會教化講習會を開催する

▲十五日三神公普校▲十六日南面普賢室▲十七日松山公普校▲十八日南陽公普校▲十九日烏山公普校

あの街この街

【淸州】道では施政二十五年記念日の記念行事につき十四日午前九時から幹部の協議會を開催

◇

【安州】俳人廣瀬高城氏は今般カツエー・ライトを開業

◇

【蔚山】郡では十二、四の兩日郡廳會議室で管内邑面書記、學校職員の染色講習會

京都帝國大學・後藤博士創製
專賣特許製劑
シンシーパス
感冒 肺炎 百日咳
吸入藥（含嗽にも特効あり）
呼吸器を守れ 吸入せよ！ 含嗽せよ！
合理的吸入治療法
咳を止め・痰を切り 心臟を強め・熱を去る
本劑は世界無比なるメヂチンカンフルの濃厚原液を主劑として之れに強烈なる殺菌力あるアクリチン系色素を化合し且つ貴重なる數種の補佐藥を配し政府の專賣特許を得たる合理的吸入及び含嗽劑にしてうすめ用原液なるがため治療費の廉價なるは絶對同種品の追隨を許さぬ所なり
一家一壜 朝夕・外出前後・必ず含嗽なさい・最も簡單な傳染病や感冒の豫防法です。咽喉痛・聲がれ・は二三回の含嗽で治る
壹壜が吸入には貳壜 含嗽には數壜となる
臨床大家實驗推奨
廉價格 100瓦 ￥0.25 300瓦 ￥0.60 600瓦 ￥1.00（徳用壜あり）
發賣元 大阪市東區道修町 伊藤由商店
關東代理店 東京日本橋區本町 田邊元三郎商店
（全國藥店にあり）
類似品あり 專賣特許に御注意を乞ふ

大阪市立衛生試驗所前技師・山口博士發見創製
肺 イプシロン
結核内服新治療劑
文獻送呈
ホルムアルデヒドの偉力
結核治療薬は過去に於て種々なる名稱のもとに臨床醫家に供せられたがその主成分は殆んどクレオソート又は其の誘導體にして治療効果なく結核治療界に良藥なしと迄嘆ぜしむる實狀は何人も否み得ない イプシロンは山口博士が多年苦心研究の結果發見せられた治肺劑にて從來の結核藥とは根本よりその主成分を異にす
即ちイプシロンの主成分は千倍稀釋に於ても殆んどすべての細菌を殺滅し得ると學界の認むる處のホルムアルデヒドにして胃腸中に於て分解せず何らの副作用を伴ふことなく病竈部に至つて始めて分解し强烈なる殺菌力を發現すると同時に一面肝臟實質に働き其自分解物の存在により解毒、榮養の目的を達する最も進歩せる治肺劑なり
適應症 肺結核 肺浸潤 肺尖加答兒 慢性氣管支加答兒 濕性並に乾性肋膜炎 結核性腹膜炎 骨並に關節結核 腸結核 腎臟結核 淋巴腺結核 痔瘻 其他結核性諸疾患
無代送呈 山口博士著 結核療養法 尙本冊子には幾多の患者より直接弊社に寄せられたる眞の批判「服用者の聲」を附記す

粉末		錠劑	
50瓦	￥2.75	100錠	￥2.50
115瓦	￥5.50	230錠	￥5.00
250瓦	￥11.00	500錠	￥10.00
病院用500瓦	￥20.00		

一日六錠乃至九錠 投與するを可とす 全國藥店にあり
發賣元 大阪市東區道修町 伊藤由商店（振替大阪一三九三一）
關東代理店 東京日本橋區本町 田邊元三郎商店（振替東京一六六六三）
斯界之權威五十餘博士實驗推奨
全國官公私立大病院御採用

張り切るちからの秘奥をさぐる

その日に判る活力の充實

病弱に惱む人、胃腸病の人は見遁しなく御一讀を乞ふ

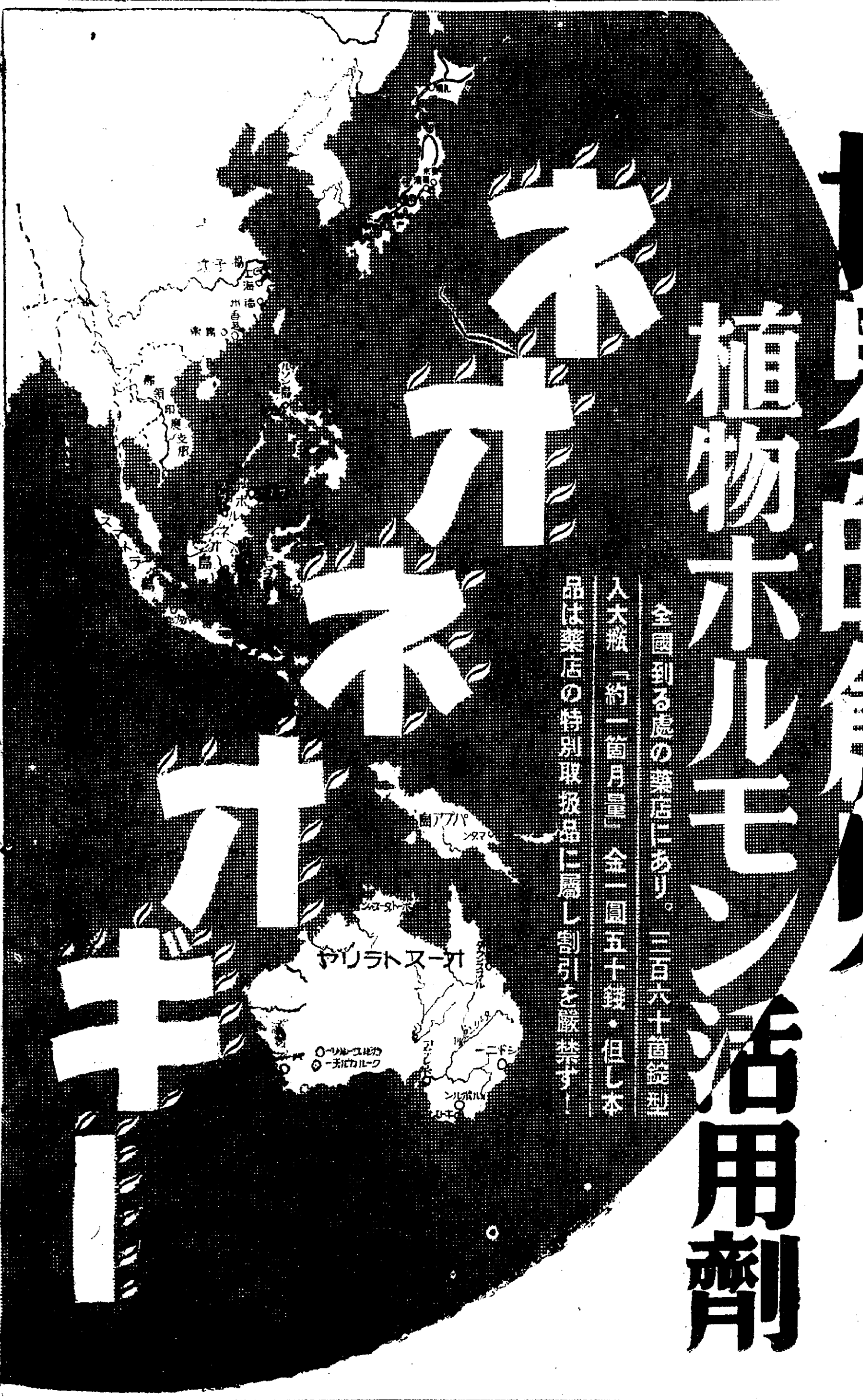

ネオネオギー

世界的創見

植物ホルモン活用劑

全國到る處の藥店にあり。三百六十個錠型入大瓶「約一箇月量」金一圓五十錢・但し本品は藥店の特別取扱品に屬し割引を嚴禁す！

贅言は不用 事實に觀よ

十八歳の老牝犬 姙娠可能となる

赤血球と白血球の増加率に愕ろきて

日本微生物研究所勤務 竹林勉

首に かけても、命にかけても、私は一言半句のいつはりも申上げません。そのまごころに發して、ネオネオギーを推奬する者が、博士、或は有名な人でないからといつても、ほんとうの價値の存ずるところを知つていたゞきたいのであります

但し 日本微生物研究所は卅年の歴史をもつきはめて忠實なる研究所でありまして、現在、大學、專門學校に教鞭を執つてゐられる博士方の多數が研究機關となつてゐるのでありますから、なまじ、たのまれ博士の何百人の證明以上の價値は、既に最初からそなはつてゐるわけであります。私のやうな地位も資格もないもの、言葉は、唯たありのまゝを傳へる日本微生物研究所の一玄關番の報告としておみとめをねがひます。——私は、自分の救はれた事が嬉しくて堪りません

私は 率直に申上げますと生れつきヒヨロヒヨロの體軀の持主でありましてつねに肥大な人を見ると羨望と脅威を感じてゐました。それがいつともなく胸の疾患にむしばまれたと氣がついて以來、かうした腺病質に生みつけてくれた兩親までも怨む日が多くなりました。

でも、私は醫藥に關する學業を修めるべく兩親に命ぜられて、醫門學校を出てゐたおかげで、遂に前記のやうに日本微生物研究所につとめる事になつてゐたので、病弱の體に鞭を打つて、毎日、勤務をつゞけてゐましたが、病弱者の勤務に對する肉體的な重荷——これは健康者の想像もつかぬくるしみであります。その後……現在はドウでせうか、この張り切る體力

私は 完全に救はれてゐます。多くを語るを避けまして、夜の安眠、三度の美味、疲勞知らずの躍るやうな元氣に滿ちてゐることだけをお傳へしたら私の健康狀態は判るとおもひます。もちろんネオネオギーをのんだ結果であります。かうした立脚地にゐる私としては、どうしても感謝の文章を書かずにゐられません。以前は青瓢簞と渾名されたこともある私が、今日の血色のよさはたしかに赤血球のおびたゞしい増加が考へられます。肺病のやうな病氣の著るしい減退は白血球の増加に因る食菌作用『自然癒能力』の昂進とみるのが正しくあります

贅言は不要 事實を見よ

竹林氏の言はれるやうに、ネオネオギーは、あきらかに「體力の源基」である。普通の、從來の藥物とは反對に多大のことなりがある。要するに、植物ホルモンなる材料が、普通の藥物の材料とは根本的に差異がある。植物ホルモンに就ては、今日は、有名な大家が色々と記載されてゐる、まつたく世界的な創見である。

然し！ 長々しい理論、むづかしい藥理の一切は不要ではあるまいか。我等はできるだけ簡單に、次の、動物實驗の一例をかゝげる。寫眞版に顯したのは、當年、十八歳といふ、犬としては稀らしい長壽の牝犬『フォクステリヤ種にて白黒の毛』であつて、老齢のため、齒牙は缺け、耳は聾し、最近はほとんど食餌を採らないので、老衰死は眼前に迫つてゐた。

日本 微生物研究所が、あらゆる動物實驗を重ねてゐる事を傳聞せる老犬の飼主は、ネオネオギーの投與を乞ひて實驗することになつた。果然！老犬は、見る見る體力を挽回し、ふたたび姙娠分娩の機能も可能ではないかと見られる。犬と人間を同視したからとて研究の上には、すこしも不合理はないのであつて、犬、猫の如きは人間の身體の構造其他總てが最も近似した哺乳動物であつて、常に大あたりも專ら犬を材料に使つてゐる

ネオ ネオギーは、同研究所の最高機關である大學教授の薦品で價格も他の藥品に比して頗る低廉であるから、何人も、これだけは服用ありたい。直接郵送の便もあるから斷じて藥店で代藥を掴まされぬやう注意ありたい。「代用藥は絶無なり」

購入の注意

定價 三百六十個入一月量金一圓五十錢、徳用瓶は三圓九圓の二種、粉末錠劑あり、他に小兒用としてコドモネオギーあり。全國藥店にて販賣す。但植物ホルモン劑はネオネオギーのみ故、藥店にて他品を勸められても拒絶あれ「代藥は絶對なし」

直接 御製元より送藥希望はハガキで申込次第送料不要代金引換便の郵便小包にて急送す。御製元、東京市小石川區關口町大瀧一一六番地日本微生物研究所。但し新領土及び海外は振替東京五六八一二番へ拂込の事

舌の苔が消える話

ネオネオギーをのむと、舌に苔が出來る多く體へやすいが、これは體力挽回のためで、多食しても胃腸に害またけなき證據は、胃腸の特效である口の反應としてたまる舌苔が多食しながら綺麗に消えて了ひます

銀翼を追風に乘せ まづ"羅南"を訪問

軍部や官民多數が賑やかに出迎へ

新京めざし間島通過

【羅南電話】本府施政二十五周年記念本社後援東亞親善を目指して八千餘粁の秋空を翔破の懐飛行士坂本機關士搭乘のサルムソン機は惠まれた天候の十六日京城發一路北鮮へ、そして第一着陸地の羅南へ午前十一時廿三分

無事着陸した、飛行場には師團から中村參謀、道から李內務部長、寮參與官、下飯坂警察部長を初め山田羅南邑長、三上北鮮日々社長、山田在鄕軍人分會長、羅南特使局長等賑やかに出迎へ設けの席で乾杯した、懐飛行士は伊達京城府尹から委託されたメッセージを山田羅南邑長に手交、午餐を談笑の間にしたゝめた、今回の飛行について懐、坂本兩氏は交々語る

申分のない氣流でした、こちらへは二月にも三月にも參り、おなじみの土地です、こゝまでは追風でしたがこれから先きは向風になります、新京へのコースは初めてゞすから大いに自重します

と本社支局が準備した午餐會への出席を見合せ、飛行機は午後一時豫定の通り羅北陸戰飛行場を出發、新京へ向つた

【間島支局特電】勇翔八千二十五粁を顏艫にゆだねて快翔、東亞親善の一大使命を果さんとする懐機は十六日午後零時四十五分（日本時間一時四十五分）晴れの壯途を祝福する如き快晴の空を龍井上空に現れ高度約七百米を保ちつゝ一路新京に向つた

敦化の西方通過後 不時着陸らし

方向を見失つて難航の様子

各方面で極力捜査

【新京十六日午後六時卅分高島特派員發電】懐飛行士操縦機は十六日午後零時五十分龍井村の上空を通過したとの報に、四時卅分頃新京の上空に姿を現すものと豫想されたので各方面より數百名の歡迎者がつめかけ、多數の花輪等も用意されてゐたが、午後六時に至るも消息なく、當局では吉林、敦化その他各地と連絡をとりたるも通過の事實なく、豫想着陸時間を經過してゐるので、軍では直ちに獨立〇〇隊、鐵道〇〇隊に對し捜査を依頼し、滿鐵、憲兵隊司令部でも關係方面と協力情報を集め捜査中である

【新京十六日午後七時四十五分高島特派員特電】新京航空會社へ七時四十五分着入電によれば、懐飛行士の東亞親善機は六時四十分敦河の上空を非常な低空飛行にて敦化に向け引き返した

【新京午後七時三十分高島特派員發電】懐機は午後五時四十分、敦化の西方拉賓線分岐點新站驛の上空を旋回し通信筒を降下して新京の方角を聞きたるため、驛では直ちに方向を示したところ、飛行機は西方に飛び去つた事が判明した、しかし新站西方にある老爺嶺は甚だ低く垂れて飛行には最も危險な狀態にあり、その後の消息につき各方面では非常に心配してゐるが、不時着してゐるものと推測し所在捜査中である

【新京午後七時四十五分岩佐憲兵司令官發】懐機は所在不明のため各所に照して極力捜査中である

渾河下流の輸送船 匪團に襲はる

四百の合流勢の爲めに 警察隊苦戰に陥る

【奉天十六日聯合】通化縣警察隊伊藤指導官の指揮する七十名は渾河下流の特産輸送船を護衛中十五日午前十時頃同縣第三區老黑山において合流匪約四百名の襲撃を受けたが衆寡敵せず苦戰に陥り、死傷者行方不明者續出との急報に接し、桓仁縣守備隊は同日午後一時現地に急行した、その後の情報なく詳細不明であるが縣警察隊の損害相當甚大の見込である

施政廿五周年記念

昔を偲ぶ大座談會

〔本社主催〕

短い判決文！

字がまづいゆゑの大悩み するい脱税征伐に乗出す

いや大榮轉でしたよ……谷多喜磨氏……その一

本府施政二十五周年の意義深き記念式は來る十月一日盛大に擧げられる、これに引續いて種々の催しがあり、四半世紀の間に素晴らしい發展を遂げたわが半島を壽ぐ本社では、この二十五年間に偉大なる發展を示した跡を一日でわかるやうにした躍進朝鮮文化展覽會を、この二十一日から九月六日まで南大門通の商工獎勵館に開くことになり着々準備を整へてゐるが、これに先きだつて、この躍進朝鮮の基礎を築き、またその完成へ多大の協力を續けてゐる京城草分けの來住者諸氏のお集まりを乞ふて、昔を偲ぶ大座談會を開いた、幸ひ多數の方々の出席を得たので、大體に於て日清戰役前後の住者、日露戰役前後の來住者及び併合前後の來住者中で今日銀行會社の關係者等に分けて興味深い座談會を開いた、施政記念の思ひ出の爲め先づ併合前後の話から始めることにした

時實本社長——御多用のところ有難く存じます、皆樣御承知の通り本年は朝鮮總督府施政廿五周年に當りまして、本社でもこれを記念するためいろ〳〵の事業を行つてゐますが、その一つとして早くより來鮮してをられる方々の御來鮮當時の所見、御體驗等をお伺ひいたしまして、これを紙上に掲載いたし光彩を添へたいと思つて、お出でを願つた次第であります、どうか御遠慮なくお話をお願ひいたしたいと思つてゐる次第であります

有賀——谷さんから一つ

谷——私は明治四十三年の正月に京城に入つた、判事としてやつてきた、學校を出た翌年で法律などもほんのちよつぴりかじつただけでしたが、その時分はそれでも判事になれたのです、四十三年は併合の年ですが、前年韓國軍隊が解散したゝめに、義兵と稱するものが蜂起したものです、義兵といへば名はいゝが實は暴徒です、東大門外などはこいつが多かつたものです

例の李完用の暗殺事件があつたそしてこれらの暴徒が皆公判に廻されて來る、これが多いのだから忙しかつた、面倒なのは殺人強盜として調べる、すると、暴徒たちは口をそろへて『我々は國家の爲に義兵をあげた國士であるのに強盜殺人で審べるとは怪しからぬ』さういふとなら、口をきかない」といつて何を問ふても返事をしない、これには當局も全く弱つたものです私は新席でしたがこれらの判決文を書かされたのです、字の下手な私はこれが苦手だ、おまけに判決文は漢語をしなければならぬ、之に非常な苦心を要するので成るべく簡單に書く工夫ばかり考へてゐたものです、ところが私の部長さんといふのは、私とは正反對でとても几帳面な方で『君もつと詳しく書き給へ』といふ、私は『これで事實も法の適用も書いてゐます完長に書く必要ないと思ひます』と逆げをうつといふわけでお小言ばかり頂戴してをつたのですが、さて或る日のこと例に依て『君これは短かすぎるね』『長く書く必要はないでせう』とやつてゐる最中に、ひよつくり顔を出したのは民事部長で『何を君方はいつてゐるか』と割つて入つてくれた、そして民事部長は事情が判ると『內地では自南較事の判決は主文だけで理由は書かなかつた、この頃の準備はまあそんな取扱ひでよからうぢやないか』といつてくれて圓く治まり、お小言は解消しました（一同笑ふ）

有賀——矢鍋さん如何です

矢鍋——谷君にはまだ話題がありますよ

谷——ちやあ、も一つ話しませう私はその後忠北の財務部長として赴任したんですが……

時實——どうもならん、といふので左遷されたかナ（と冷かす）

谷——どうして〳〵大榮轉だ、ハハハその時分の財務部長の仕事といふのは稅金を取立てるです、地稅が主です、併合直後といふのに納稅成績はなか〳〵いい、種々調べて見ると隱結と稱して、公簿にのらぬ土地が隨分あつた——つまり土地を隱しておいたわけで今日から見れば全くをかしな話です、しかし當時は土地調査局もなかつたのですから、からいふことが有り得たわけだ

そこで隱しもつてゐる土地を調べる決心をしました、つまり隱結退治です、調べる手段に窮しましたが色々考へ合せると量案と稱する土地臺帳があつてこれに個人別の土地がのせてありましたのでその境を繼ぎ合せると何とかなると思ひ、部落單位で面の圖を作り更にそれを繼ぐといふ具合にして兎も角見取圖をつくつてこれが全鮮的になり隱結を退治したわけです、かくてその後土地調査局が出來てからそんなものはいらなくなつた

出席者

北川吉昭氏、曾我勉氏、藤村忠助氏、杉一郎平氏、進辰馬氏、菊田眞氏、後藤虎雄氏、赤荻與三郎氏、小杉謹八氏、古城龜之助氏、辻本嘉三郎氏、淺野太三郎氏、戸嶋祐次郎氏、新田留次郎氏、武者錬三氏、河合治三郎氏、有賀光豐氏、谷多喜磨氏、木村和水氏、矢鍋永三郎氏、野田新吾氏

【本社側】時實社長、高田主筆、矢野十城、平四方司、腰井安正、太田恒彌　◇會場　千代田グリル

座談會の一部（左側手前より谷、有賀、武者、木村諸氏、右側手前より河合、矢鍋、時實、新田、野田諸氏）

小學校の子供さんに 武道を大獎勵

きのふ朝鮮ホテルで協議 本府兩局長が關係者を招き

池田警務、渡邊學務兩局長は十六日午後四時から朝鮮ホテルに京城府內各小學校長、京城府尹、同學務課長、武道關係者約四十名を招待、小學生徒武道振興策に關して打合せ會を行つた（寫眞は打合會）

龍山方面のチフス調べ

十六日龍山警察署內のチフス豫防注射を行つてゐる最中、錦町四〇金泰東さんが近所に怪しい病人がゐると報告、京畿道警察部の奥村醫師が病人錦町三五申順均さん（二五）を診斷の結果腸チフスと判明、なほ同署では檢病的戶口調査を行ひ早期發見の成績を上げてゐるが、一般に隱したがるので、金さんの感心な報告を非常に喜び衞生組合からも表彰することになつた、尚十七日も豫防注射を續行する

相山學園招聘 女子水泳大會

朝鮮新聞社招聘相山女學園チーム歡迎水泳大會は十六日午後四時半から京城運動場プールで開かれた成績左の如し（水溫廿度、氣溫廿度）

◇二百米混繼泳　1相山チーム（北島、前畑、小島）四分一六秒2朝鮮A（藤山（仁川）名和（馬山）石本（馬山））五分十一秒6　3朝鮮B（波多野（釜山）木下（仁川）田中（釜山））五分一七秒【以上朝鮮新記錄】

◇五十米自由型　1立松三五秒二2服部三八秒二3福田（實業）四一秒二4小林（實業）5田邊（實業）6尾崎（釜山）

◇百米背泳　1北島一分二〇四秒二2波多野（釜山）一分五四秒二3西尾（釜山）4村上（仁川）

◇百米自由型　1小島一分一六秒八2立松一分二三秒二3服部一分二九秒4田中（釜山）一分二二秒四5石本（馬山）6立石（釜山）

◇百米平泳　1前畑一分二八秒四2杉貧一分四〇秒3片桐一分四一秒二4木下（仁川）一分五一秒二5丸田（馬山）

◇五十米背泳　1北島四二秒六2藤山（仁川）四七秒六【朝鮮新記錄】3高尾（一高女）4大塚（馬山）5杉本（實業）

◇二百米平泳　1前畑三分九秒2杉貧三分三六秒八3桐片三分三〇八秒四4名和（馬山）三分五〇秒四5大野（釜山）6川上（馬山）

◇二百米自由型　1小島二分五二秒四2立松三分十一秒四3小林（釜山）三分二七秒八4岩田（馬山）5加藤（釜山）6大西（馬山）

◇二百米繼泳　1相山チーム（立松、前畑、服部、小島）二分二七秒2朝鮮A田中（釜山）小林（實業）岩田（馬山）藤山（仁川）二分四七秒八3朝鮮B小林（釜山）加藤（釜山）福田（實業）石本（馬山）

裡里農優勝

全鮮中等學校蹴球

城大豫科主催全鮮中等學校蹴球大會第三日は十六日午後零時十分から豫科運動場で擧行、大接戰の後遂に連勝成らず裡里農林に凱歌が揚つた、戰績左の通り

◇準決勝　培材高普四（2—0 2—1）〇公州高普（審判者渡邊氏、キックオフ培材）

裡里農林四（2—0 2—1）〇全州高普（審判申積雨氏、キックオフ全州）

◇決勝戰　裡里農林三（1—0 2—0）二培材高普（審判朴錢鉉氏、キックオフ裡里）試合時間九十分

海軍の遭難者 七名死亡す

病院へ軍醫ら總出動

【東京電話】軍艦「足柄」の艦載艇火災により遭難した三十九名の將兵は〇〇病院に收容され、總出の軍醫と遺族や見舞客で雜踏を極めして居る、十六日午前十時までに七名の死亡者を出した、軍當局では十九日遭難現場で嚴肅な葬儀を執行する

寺内伯の銅像

あす東京を發送する

【東京電話】本府に設ける初代總督寺内正毅伯の銅像は朝倉文夫氏が下谷區天王寺町のアトリエで苦心製作されたので二十八日總督府に向け發送することとなつた、銅像は虎の皮を敷いた椅子に腰掛して陸軍大將の正裝、高さ一丈、ブロンズ仕立てゞある、朝倉文夫氏は語る

軍人寺内を表現するにはもつと武張つたものにしてよいのですが政治家寺内を表現するには苦心しました、そのため伯が總督府で常用した椅子とは全然違つた椅子に朝鮮名物の虎の皮を敷いてその風貌の片鱗を現はしたつもりです、伯は明治十年の役に右腕が負傷して以來病が重く動かないので常に左手でかくしてゐたのでその點に留意して作りました、私としては相當以上の出來榮えで非常に愉快です

早大勝つ

早帝一回戰

【東京電話】東京大學野球リーグ早大對帝大一回戰は十六日午後二時三分より神宮球場で播澤（球）關口、宮武、勝田（壘）西氏審判早大の先攻で開始、延長戰に入り結局九對三で早大勝つ、閉戰二時間四十一分

バッテリー（帝大）久保田、綿川（早大）若原、鶴岡、勝呂

帝大	200000000 100	3
早大先	000200010 006	9

門鐵ラガー來征

宇島ラグビーシーズンのトップを飾るに相應しく、九州の雄門鐵ラガーが來征、廿一日午後三時半から京電、廿四日午後二時から鮮鐵の二チームが應戰する

崇實蹴球快勝

【東京電話】上京中の平壤崇實專門對農大の試合は十六日午後三時十分より農大球場に於て崇實の先蹴で開始結局五對二で崇實勝す

崇實五（三—一 二—一）二農大

京城實獵會

京城實獵會第一回鴨獵會は十五日京釜沿線永登浦以南において開催左の通り入賞した

一等出川、二等小賀、三等藤田、四等田川、五等蓮、六等神江、七等關、八等北村、賞射一等藤田

朝鮮秋季競馬

賣上好調見込

朝鮮秋季競馬は十四日から開催されたが好晴と日曜に惠まれて好成績を示してゐる、初日及び二日目で競爭回數二八回、出走頭數八六一一〇頭、入場者數二、六七二人馬券賣上一二二、二五五圓で春季の賣上四十五萬圓に對し四十八萬圓の賣上を豫定されてゐるが、此の分で行けば豫定を突破する見込である

女子青年團講習會

大日本聯合青年團では全國團體の振興發展を計るため、十月一日から同五日まで佐賀縣川上村で女子青年團女子指導者及び幹部の講習會を開催、會費は四圓、希望者は氏名住所、職業、年齡等記入の上至急京城府社會課へ申込まれたいと

國境の初雪

十七日早い

【茂山】十三日から十四日にかけて國境新興坡鎭好仁地方一帶は積雪一寸乃至五寸に及び昨年より十七日も早い初雪で農作物も被害甚大の見込みである

向上技藝校 バザー開催

京城府大和町の向上女子技藝學校では廿一、二の兩日午前十時から午後五時まで同校第五回展覽會並にバザーを開催する

けふの天氣

曇勝

小火

十六日午後五時半頃京城鍾路五の二四二金英珠方から出火直に鎮火した原因は煙突の不完全から損害五圓

內亂罪の裁判手續き

【東京電話】神兵隊事件は十六日午前十一時を以て完全に豫審判事の手より離脱し內亂罪として特別權限裁判に附せられることになつたが特別權限の裁判と云へば大審院へ移送されることを意味するもので左の如き複雜な手續きが十七日から執行される譯である

第一審豫審判事は自己より離脱した事件を三日以內に證據品及書類等大審院檢事局に移送し、大審院檢事局では五日以內に檢事總長の名を以て大審院に內亂罪關係被告を起訴し、大審院長は適當の判事を指名して豫審を開始せしめる、受命判事は豫審の取調べを爲し意見書を附して大審院長に差出す、大審院では其の意を檢事總長に傳へ、檢事總長は公判開始然るべしとの意見を立て斯くして後特別部でその事件の內容を審査して他の公判部に廻附するか公判を行ふか取極めるのであるが、特別部は左の二部より成立つてゐる

◇第一部　林大審院長、泉二、清水、遠藤、細野各判事、

◇第二部　林大審院長、宇野、沼、岸、吉田各判事

等で結局公判はその內の判事が擔當すると云ふことになる

城大の元助手 富士で心中

多角關係の悩みから

【吉田電話】富士山麓川口湖畔の富嶽ホテルの客、山口縣山口市上金古曽町三ノ宮元京城帝國大學助手山根政夫（二三）と九段軍人會館女事務員小野智惠子（二二）の二人は十四日から十五日にかけて青木ケ原樹海で心中した模樣である、男は最近某大學教授に招聘されて上京し女と懇意になつたものらしく腹醜は男には外に二人も女があり、多角關係になやんだ結果らしい、智惠子は元滿洲某會社の重役をしてゐた留郞氏の二女で跡見女學校を中途退學の後、軍人會館に住み込んで働いてゐたが今月はじめにやめて山根と無斷旅行をやつてゐたものである

富士生命
掛金が段々安くなる
不二 老を養ふ 老をらかた
保險金ノ外 稅金控除 附種數
新種保險

內科 レントゲン科
入院 病室 完備
院長 醫學博士 織田正德
織田病院
京城府花園町（本町四丁目電車終點）電話本局長二三四九番（病院）二三三九番（自宅）

日本一の自轉車は
富士

大每主催（九月七、八日）第五回全日本サイクル選手權大會指定車
本大會開始以來指定車五百餘台一台も故障なし
富士號の堅牢と輕快は數十萬觀衆に立證さる
製造 大日本自轉車株式會社
發賣 株式會社日米商店
京城支店 京城黃金町

朝鮮おみやげ
京城本町二 電本二一五〇
海市商會

ナイセル
名藥 淋病消渇
夜服用して朝効能がわかる
淋病は斷じて不治でない「ナイセル」さへあれば夜服用して朝其のきゝめがわかる絕對安全且つ最高速度に治淋の目的を達し得る
きゝめで賣れる
淋病消渇名藥「ナイセル」は南洋植物を主藥として利尿藥の粹を集め十數年來の實驗により驚くべき高速度治淋特效藥として確認せらる
適應症（急慢性淋病 小便不通 血淋砂淋等）膀胱炎 尿道狭窄
價 三日分壹円 八日分貳円 十三日分參円 廿五日分五円
本舗 松井幸民堂製藥所
各地有名藥店にあり

難病者の喜び
覺念禪師留錫
御成町集會所にて施術さる
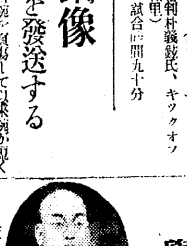
本邦に發達したる海外開教使兼禪宗出雲林寺住職占田覺念禪師は昨年來より當地に再巡錫せられ肺病、セキズイ、中風病、婦人病、胃腸病、神經痛等の難病者を救療し又乳なき婦人の乳を出した事は近代の救世主の如く尊崇されつゝありしが今回信者各位の懇請により京城府櫻井町二ノ七九に布教所覺念寺を設け以て醫藥の効なき不幸の難病者のため相傳の（心元術極意）を以て平癒加持を厳修せられつゝあるが更に一般病者に便利を計り十五日より當分の間正午より午後五時迄祖師神宮參道御成集會所へ出張せらるゝ事となつた因に遠方の人や重患で會場へ行けない患者は代人が着物か又は寫眞を持參せらるゝよう施術料金は（お心ざし）
黃檗宗 覺念寺信徒一同

古本高價買入
御一報次第御伺ヒ致シマス
京城本町二丁目
電話本局二七四二番

痛む痔
ぢ
ホセロ ぢの藥
で治せ
全國藥店にあり

おみやげ一等
池田の菓
完全なる衞生設備により年中無休
池田の甘栗

中西テント
京城驛前 中西テント
電話本局二八四八番 振替京城一二七〇六番

產婆生徒募集
內務省指定 九州產婆學校
福岡市上土居 森下產婦人科病院

皮膚科 性病科 醫學博士
鷺海醫院
電本1495

京日案內

寫眞　後府寫品共賣買入 並交換新古大小各種 寫眞機械品歡迎價販賣 京城武橋町菊田寫眞材料部 電光一八三番

店員　內地人廿五歲以上身元保證人履歷書持參午後六時後本人來談のこと 京城府黃金町一ノ二〇六 城東電池商會

女事務員　務員看護婦採用 府內確實なる保證人ある內地人を求む 瀨戸

採用　工業學校出身くは同等の實力ある機械技術員一名內地人採用年齡二十五歲より三十歲履歷書送附面談日通知す 黃金町三ノ二三九

採用　內地人少年青年數名募集本人來談あれ 市內本町二丁目十番地 陽光堂製藥合資會社

犬猫　其他一般家畜疾病の治療並に犬病豫防注射（チステンパー）狂犬病豫防注射の需めに應す 櫻井町二ノ九六 電本五二四四番 佐藤家畜醫院

恩給　利用者の安全に信用のある店を撰び立替を受る事であります 京城吉野町一ノ九一 電本六九一番 公債々券商屋 江州屋本店

九拾錢　實用萬年筆 特種合成金ペン付 神戸市須磨區山町一 振替大阪四三二四 山田工場

五行迄十五字詰一回五行一圓以上十五字詰名は一回毎に五十錢增料金は前納の事但就職讀者に限り特に壹圓にて掲載す

都會化粧 (72)

岸田國士作 田中良畫

仕事、道樂 慈善(二)

譲は、一つ時、不機嫌な顏をそのまゝぢつと正面に向けてゐたが、ぷいと起ち上つて席を離れた。

『こいつに、また話をするつていふ法はありませんよ。人のことばかりに興味をもつ奴い男があるんぢやないか』

さう云ひ捨てゝ、彼は、自分の部屋へはいつた。

昨夜の事件以來、彼はまた矜持が落ちつかない。照子をその場へうつちやらかしにして自分は暗闇へ姿をかくしはしたものゝ、加奈子がそれから何を知つたかといふことは、凡そ推測できるのである。家へ電話を借りに來たのだといふけれども、それとなく自分が歸つてゐるかどうかを見屆けに來たとしか思へない。そしてあの路地の、あの場面を、一瞬でも目にとめたとしたら、照子が如何に口を噤んでゐようと、疑ひは當然自分にかゝり、そのために加奈子は、もう今迄の彼女ではなくなるだらう。

彼は、更めて、この二人の女性を天秤にかけてみた。一方は若く新鮮で、繪のやうに美しい。が、それだけに單純で、おほつぴらで手のかゝる代物だ。もう一方は……どうせ結婚の相手でないとすれば、條件は先づ申分がない。適度の情熱と技巧、聰と環境との中間に遊び得る教養と分別、求めるところが少くて與へる悦びを知る年齡的な成熟、醜聞に對し自分を防衞し得る世間的な矜持……

彼は、照子を征服はしたが、それには何等の努力を拂ふ必要もなかつたことに、輕い失望を感じてゐた。そして、寧ろ、あの結果が、照子の特異な性格、處女には珍しい積極的な態度から生れたものと今では多少警戒の氣持さへ湧いてゐるのである。この交渉は、これ以上進めてはならぬと心に決めて、彼は、ひたすら加奈子の幻影を追ひ求めた。

離れで父の咳が聞える。彼は、洋服に着替へると、帽子を手にもつたまゝ、離れをのぞいた。

『ちや、僕ちよつと出掛けて來ますが、その前に、ひとつ御相談があるんです』

『云つてごらん』

『昇のことぢやないんです。まつたく別の話ですが、僕に一萬圓ばかり出していたゞけませんか』

『一萬圓……?なにに使ふんだ?』

『洋行費を節約しますから、それくらゐいゝでせう?僕、內職をしようと思ふんです』

『お前がか?まだ早いよ』

『いゝえ、それが、道樂みたいなもんですよ。今やつてみたら、面白いと思ふんです。丁度、その方を任せる人間がゐるもんですから思ひついたんですが、黙つて一萬圓出して下さい』

『黙つて出す奴はないさ』

『そんなら詳しく説明しませう。道樂と云ひましたが、實は、もう一つ理由があるんです。つまり人助けです。そこのワカバ洋裝店を御存じでせう。あそこの主人つていふのが、話を聞くと……』

それから、譲は、副島則義が長く失業をしてゐて、しかも細君の側へは寄りつかず、店の賣上をしよつちゆう浚つて行つて、外へ妾を圍つてゐること、女主人の加奈子は貞淑で、聰明で、一流の專門技師であること、夏の間、立ち話ではあつたが、その境遇と抱負を聽いて、なんとか一と肌ぬいでやりたくなつたこと、資本を注ぎ込むといふ形式では主人との關係が面白くないから、名義を他人の名義にして彼女を支配人格で雇ひ入れることにしようと思ふこと、などを細々と話した。

『一萬圓もいるかい?』

父は譲の熱心な調子に若干の懸念を抱きながら、それでも、長男の希望として、これを無下に斥ける冷淡さは示しかねてゐた。

DK オチラ けふの番組

十七日(火) 第一放送

午前六時(東)ラヂオ體操

同六時三〇分(東)基礎獨語講座(四) 武内大造

同七時一分(京)朝の修養 禪話十二講(七)禍を逃る金轡何を以て良となす 山崎大耕

同七時二〇分 今日の天氣豫報 (京城、仁川)

同一〇時 氣象通報

同一〇時三〇分 婦人の時間 社會に於ける婦人の地位 城女子師範學校長 高橋濱吉

同一一時五分 料理献立 日用品値段 鮮魚卸相場 京城府廳、水産市場發表

正午(東)時報 今日のプログラム發表

午後零時五分(東)落語 粗忽長屋 三笑亭可樂

同零時四〇分 ニュース

同二時(東)家庭講座 藥になる植物の話 恩田經介

同二時 第二放送の講座に引續き

(東)野球試合實況 東京大學野球聯盟リーグ戰

同四時 ニュース 職業紹介事項

同六時(東)名作物語 法螺吹先生(一) 脚色並演出 東京放送童話研究會

同六時二〇分(東)コドモの新聞 村岡花子

同六時二五分 青年の時間 伸び行く半島農村青年の姿 京城帝大教授 松月秀雄

同六時五五分(東)カレントトピックス

同七時 ニュース 天氣豫報

同七時三〇分 講演 滿洲事變を回顧して 第二十師團長 陸軍中將 三宅光治

同八時 詩吟 一、嘯臨ニ勇士 二、古賀聯隊長 三、金州城外の作 乃木希典作 四、失題 五、神州男兒 橋本左內作 溫古道人作 坂田正風 菅原

同八時二〇分(大)義太夫 傳授手習鑑(寺子屋の段) 文樂座 淨瑠璃 竹本大隅太夫 三味線 鶴澤道八

同九時一〇分(大)舞踏音樂(第一夜)桃谷演奏所より中繼 管絃樂 バッハ、ヘンデル時代 一、サルタレルロ 二、パヴァナ 三、ガリアルダ 四、ギャボット 五、サラバンド 六、パッサカイユ 七、クーラント 大阪ラヂオオーケストラ 指揮並編曲 菅原明朗

同九時三〇分(東)時報 ニュース 氣象通報 翌日のプログラム發表 ニュース再放送

第二放送

午後零時五分 映畫物語 徐相弼

同一時 趣味講話(二) 洪善杓

同六時 連續兒童劇 金蘭會

同六時三五分 經典解說 金包光

同七時三〇分 講演 安東傭

同八時 流行歌 金鮮英

同八時三〇分 小春香歌 崔貞植

同九時一〇分(大)舞踏音樂

あすのさゝ物 十八日(火)

午前七時一分(京)朝の修養 禪話十二講(八) 天岫接三

同一〇時三〇分(東)婦人講座 編物(五) 高木美代子

午後零時五分(東)マンドリン合奏 東京プレクトラムソサエティ

同二時 講演 體育常識 日比野寛

同六時(東)名作物語 法螺吹先生(二) 東京放送童話研究會

同七時三〇分 演藝實況―龍山練兵場より中繼 滿洲事變記念夜間

同八時(東)物語 神々の女 高津慶子

同八時四〇分(大)長唄 二巴 杵屋勝五郎 外

同九時一〇分(大)舞踏音樂(第二夜)交響曲黃金時代より十九世紀半 大阪放送交響樂團

將棋新手合(一)

於東京市日本橋區蠣殼町二ノ七 滿呂木將棋所

平香交 平手先 五段▲建部和歌夫(東京) 四段 樋口義雄(東京)

(圖は二三銀迄の局面)

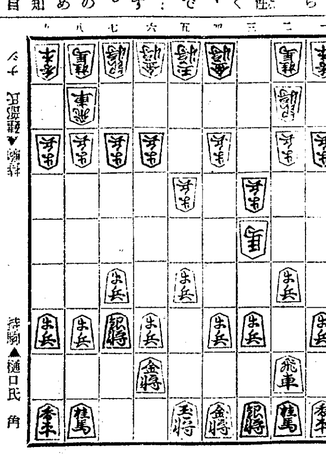

待駒▲樋口氏 角

△七六歩 ▲三四歩 △二六歩 ▲五四歩 ▲八八角成

△同 銀 ▲五七角 △七七銀 ▲三五角成 △六八金 ▲二三銀

△四八銀 ▲五三馬 △五七銀 ▲四四歩 △四六歩 ▲五二金右

滿呂木七段講評 (後手)五四歩突きは、相懸り戰を避けて後手中央作戰策を採りたかつたのでしたものである(先手)五六歩と受けるのは定法である。茲で敵に五筋の位を占めさせるのは不利となる場合が多いのである。敵が力戰策を狙つてくれば指し易いのが定評となつてゐる

(後手)角將の交換を挑み、五七角と打つ力戰策は一手段であるが手損となるから對手により用ゆる手段である

(先手)七七銀と上るのは穩和策であるが、茲は五三角と打つ對抗手段もある

(後手)五三馬と引くのは、居飛車戰の含みである

(先手)四六歩と突くのは、勝負けを避けて持久戰にする方針で持角の活用を含む味がある

青年の時間 後六時廿五分

『伸び行く半島農村青年の姿』

京城帝國大學教授 松月秀雄

＝朝鮮＝の儒宗李栗谷先生は今より三百五十八年前に『擊蒙要訣』といふ書物を著はされた。その第十章は處世章である。この章は栗谷先生が、科擧に應じて立身出世しようか、聖賢の教へを學び身を修めて立派な人格者にならうか、或は躬ら田畜を耕し、一ひ、子としての職分を盡して兩親に仕へ、人に傭はれ、米を背負ふて身體的勞働に從事しながら親を養はうかと煩悶してゐる當時の

＝青年＝に對して解決の方法を示されたものと解することが出來る。栗谷先生は古の人は身體的勞働に從事して親を養ひ、而ほ餘力ある場合に文を讀み、德を進めたものである、といつて居られるが、これは全く二宮尊德先生の辿つて行かれた道と一致してゐる。今日の農村青年諸君も、亦子職を盡しながら、身を修め、家を齊へ延いては治國平天下の理想に貢獻せんと努力されてゐるのである。私は朝鮮の一、二の實例によつて伸び行く農村青年の姿を描き出しながら、そこから與へらるゝ教訓を人のものとせず、私自身への教訓として戴かせて貰ひ度いと思ふ。

(名作物語) 法螺吹先生(一) 夕六時

東京放送局童話研究會 脚色並演出

◇――今月の名作物語りは今夜から三晩『法螺吹先生』を放送いたします、これはドイツの有名な物語で、原本はミュンヒハウゼン冒險物語といふので、ミュンヒハウゼンといふ人がいろ／＼な冒險をした話を集めた體裁になつてゐます

◇――ミュンヒハウゼンといふ人は丁度日本の曾呂利新左衛門の樣な人で、今から二百年位前に實際ゐた滑稽な人だといふことです。とにかくこの人の法螺話は大したもので、馬が教會堂の屋根にぶらさがつてゐた話、鼠から出た火で鐵砲をうつた話をはじめ獵の手柄話、ラッパの音が凍る話、思ひも及ばない樣な面白い話がそれからそれへとつゞきます。何卒放送をお樂しみにお待ち下さい

婦人の時間 午前十時半

社會に於ける女性の地位

京城女子師範學校長 高橋濱吉

＝近＝代女性の中には必ずしも女性としての正道を歩んでゐないと思はれるものがあります、結局女性の本分をはつきり認識してゐないからであります。過去に於ける女性の社會的地位は如何にも不憫なものであつたのは事實でありまして、固より是等の考へ方は是正しなければならぬと思ひますが、女性が男性に伍し、或は男性に競爭關係に立たんとするのは誤りであります。

＝人＝類の本性の變化せざる限り女子の本分と男子の本分とは社會生活の分業に於て異るべきものであります。女性の活動範圍と活動內容と活動方面とは男性のそれと異る所のあるのは女性の人格と生活とをして完全に有價値的ならしむるものであります女性としての特異性に基礎を置き、活動する事が

＝女＝性をして自我を滿足せしめ、自我を擴展せしめ永遠の生活を獲得する所以であります。

舞踏音樂(第一夜) バッハ、ヘンデル時代 (管絃樂)

夜九時十分 大阪桃谷演奏所より 大阪ラヂオオーケストラ 指揮並編曲 菅原明朗

九月十七日(第一夜)バッハ、ヘンデル時代、十八日(第二夜)交響曲黃金時代より十九世紀前半、十九日(第三夜)第十九世紀後半よりジャズまで……に分ち三夕に亘つての舞踏音樂の放送第一夜は管絃樂、第二夜を吹奏樂で演奏し、各曲に就き菅原明朗氏が解説される。第一夜の今夕演奏の舞踏音樂はバッハ、ヘンデルの近世音樂の生れるまでの舞踏曲である。交通の不便と封建制度の爲に曲が地方的であつた

一、サルタレルロ ゴルッアーニ作曲 一五百八九十年頃の音樂。今日タランテルラとして廣く知られてゐる舞踏が三百五十年前にはこんな形を持つてゐた。今夕演奏する曲は三拍子も今日のものは八分の六の二拍子の六ステップだが、當時のものは三拍子の六ステップだつた。主としてイタリー南部、それからスペインへ流れて行つた。庶民階級から起つた踊りである

二、パヴァーナ バルベッタ作曲 北イタリーの町パドヴの地方から生れた典雅な踊り。貴族の社會に流行した。六拍子、三拍子、二拍子、四拍子と四拍子等種々の形があつたが二拍子と四拍子のものが最後までのこつた。今夕演奏する曲は三拍子もので一五〇〇年代の終りごろのもの。もつと古い時代にはパドゥアーナと稱されてゐた

三、ガリアルダ モリナーロ作曲 三拍子、メヌエット發生の母體とみるべき音樂。此れは一六〇〇年代初期のもので、前の二曲にくらべてリズムがはつらつとして來てゐる。伊太利、フランス、南ドイツ等の當時のラテン文化の各地方に廣く流行した

四、ギボット ペサルド作曲 ギャボットは四拍子又は二拍子の諧謔味をおびた音樂。庶民階級から起つた踊り故リズムが單純で、飾のない迫力を持つてゐる。

五、サラバンド リコーリー作曲 一六〇〇年代初期のもの。時代を最もよく代表する三拍子の典雅な舞曲ルイ王朝はなやかなりし時の、ベルサイユ宮殿の音樂である

六、パッサカイユ クープラン作曲 前曲同樣ルイ王朝の音樂。サラバンドと反對にこれは輕快な音樂である。此頃になつて舞曲は獨立した器樂曲としても鑑賞される樣になつて來た

七、クーラント ラモー作曲 三拍子と二拍子の混合した非常に複雜なリズムに裝飾された踊。素朴、剛健、およそ上揭六曲とは正反對にあるロコ文化の代表的な舞曲の一つである。此等の踊りは全部亡んでしまつたが、全然姿を變へて今日地方的に殘つてゐるにすぎないが、反對に其等の音樂とリズムはバッハ、ヘンデルの近世器樂曲に永久に輝く其の傑作の母體として生きてゐるのである

義太夫 夜八時廿分

菅原傳授手習鑑 寺子屋の段

文樂座 淨瑠璃 竹本大隅太夫 三味線 鶴澤道八

この淨瑠璃は延享三年八月竹本座初演に初まり、作者は竹田出雲、三好松洛、並木千柳等の合作で、當時竹本座の衰運挽回のために作者達は天滿宮へ祈願を籠め必死の覺悟で各自分擔執筆したのがこの淨瑠璃で果然好評で翌年三月まで打續け、竹本座を再び隆盛にした因緣深い狂言である、殊にこの淨瑠璃に於て興味を惹ゆるのは『菅丞相の別れ』といふ同じ題目の下に各持ち場を定めて筆を執つた即ち『道明寺』(相丞名殘りの段)は松洛『佐太村』(櫻丸切腹の段)は千柳『寺子屋』(松王首實驗の段)は出雲と三人の作者が腕比べをした逸話が胎されてゐる。今夜の語り場所は『斯る所へ春藤玄蕃――』から最後までを御聞きに達します

講演 後七時半

滿洲事變を回顧して

第廿師團長陸軍中將 三宅光治

滿洲事變の原因を日清日露戰役に溯り考察し皇軍將兵の多大の犧牲を拂ひ東洋平和確立に獻したるを想ひ、爾來國民は慢心を生じ質實剛健の氣風を失ひ慈に此の隙に乘じ暴學良は横暴の極をつくし、排日侮日の極途に皇軍に挑戰するに至り、九月十八日柳條溝の事件を契機として勃發し、關東軍は猛然として立ち疾風迅雷の勢を以て平定し此の間國民の後援は實に涙ぐましきものがあつた。之に對し一部の聯盟は認識不足等幾多困難なるものがあつたが、此の間滿洲國の建國は着々として進捗しつゝあるは吾人の熟知する所である。然し乍ら之が建國には今後益々努力を要する所以を強調し、最後に事變に勇戰奮闘護國の鬼と化したる英靈に對し敬意を表する次第である

落語 粗忽長屋

午後零時五分 三笑亭可樂

＝茲＝に粗忽長屋といふのがございまして、粗忽しい人ばかりが長屋にかたまつてゐて、どうも毎日粗忽ばかりで始終失ふことが絶えたことがありません。ドン／＼と窓居の戶をたゝく奴があるので、隣の熊さん『誰だい粗忽しい奴だあ』手前か、八公ぢやないか』八『お前がちやねえ、粗忽しいのはお前だよ、まだ氣がつかないのか、お前は昨夜行倒れ

＝二＝ 人は大急ぎで行倒れのところにやつて來る。熊さん人を押分けて死骸を見ると驚いた、『おい、つあん、やはりおれた、なんて淺猿しい姿になりやがつた』オイオイ死骸にとりついて泣く、暫くして熊『ハテナ抱いた死骸はおれに相違ねえが、抱いてゐるおれは誰だらう』

京城劇場 (元さくら館)

本町三丁目(電話本局一五一四)

京城劇場落成記念第二回目大興行として九月二十一日より二十四日まで女流浪曲界の第一人者二代目天中軒雲月を招聘華々しく開演する事に成つた、雲月の玉の如き肉聲と妙技其の人氣は滿天下を沸騰せしめ旭日昇天の勢でファンを熱狂せしむ秘曲の美!二拍子揃ひの天下一品、猶劍劇的餘興に都々逸米山博多節槍さび外數種口演

天中軒雲月一行 九月二十一日より四日間 二代目雲月襲名披露興行

雲月一行プログラム 初日(口演者) (御國の華)天中軒美津子(南天林)(梅枝貞女錄)同雲浦(京人形)同貞月(丸津田)同紫雲(雷電弟子入)鬪甲齋吉左衛門(河內山)木村重成(新作發表)(正行寺濱の墓參)天中軒雲月(餘興數種)同

中央館

新興キネマ專門封切 電本二〇五四

十七日特別短期封切(四日間)半島時代映畫ファン諸彦待望の名篇!前後篇修羅時鳥完結篇!遂に來る!堂々大會同時封切!中央館敢榮 落成第一回大衆料金週間!

新興キネマ太秦提供 嵐寬壽郎プロ超特級時代劇 雑誌「日の出」連載 原作吉川英治 脚色鏡二郎 監督マキノ正博 修羅時鳥(前篇)

嵐寬壽郎一人二役主演 寬プロ第一回パートトーキー 雑誌『日の出』連載 原作吉川英治 脚色鏡二郎 監督山本松男 錄音深川道利 修羅時鳥(完結篇)

パラマウント超特作 日本版 ラルフ・マーフイ監督 血と惡魔 ガートルド・マイケル主演 ポール・ガヴアナア

次週廿一日大公開 メリイ・ウイドウ ジャネット・マクドナルド

お傳地獄 鈴木澄子主演

博士の子 原作志賀廼家 總指揮池水浩久 脚色監督池田富保 撮影町井春美 志賀廼家淡海主演その一黨總出演 滑稽喜活劇

FWハモンズ提供 ジャック・ホワイト主演 就飛選手

十九日封切◇荒木又右衛門 近日公開◇鶯八妻總唄◇ブラウンのサーカス◇乙女心三人姉妹◇泥醉夢(デイム)

浪花館

洋畫專門 明治町一 電本二〇三

十二日封切 初秋シーズン劈頭他館を完全にノックアウト殴倒的大勝を得し轟向浪花が第二週に放つ巨豪義信新人中の異才揮このメガフオンに成る哀愁と爆笑のこ名篇

上映順 一、コロムビア特作漫畫 二、下加茂特作オールサウンド版 原作秋篠珊次郎 脚色篠井茲司 監督笑井謙二 主演大内弘 光川京子 頓馬消防隊 三、蒲田超特作オールトーキー 原作フランツモルナール 脚色齊藤良輔 監督池田義信 主演栗島澄子 川崎弘子 噂の女 第二新選組

喜樂館

日活直營 京城本町

日活名畫特別週間(自九月十一日至九月十七日)番組に依り十一日より封切映畫を上映致します 階上階下三十錢均一

日活多摩川撮影所特作 ウエスターン・オール・サウンド版 原作高田保、脚色山崎謙太 令女界連載『夢よりも淡く』より ためらふ勿れ若人よ 日活H・B・ジリーズ 瀧口新太郎、原節子、村田知榮子主演

日活京都撮影所特作 原作三村伸太郎、監督菅沼完二 無宿旅合羽 澤田清、鈴村京子主演

三回興行第一回十二時、第二回三時三十分、第三回七時、▲第一第二回間入替へ無し △かごや判官 △まりやのお雪

朝日座

京城本町五丁目 電本三〇八

海國大日本愈々十八日より大公開 當分の間休演仕候 次週興行二十三日より諸藝 會追て發表

大正館

大都映畫封切 櫻井町 電本四〇三

十七日より特別大公開 初秋興行に送るヒット 階下席十錢均一

大都超特作現代映畫 ハヤブサヒデトプロ作品 原作脚色谷牧馬 監督大江秀夫 ハヤブサヒデト猛闘主演 暗黑街の人氣者 宮城浩二 部河まさ子 松村光夫共演 人生の裏街ヨタモノの世界にも純なやさしい戀の華は咲く

大都超特作時代劇 原作佐伯幸三 監督中島寶三 御名殘り映畫の隨一 名君道中記 桂章太郎 月宮乙女主演 遠山龍之介 横山文彦 澤田敬之介 春水照子 都健太郎 橘喜久子共演

恩讐 チエネビエプドバン ヂョージヨストン共演 大都映畫特作時代劇 桂章太郎主演

コロムビア超特作 アルバートロゲル監督作品 ガヤツクホルト本格主演 潜りヤンク相手に大爭闘 日本版

松竹座

P・C・L 黃金町 電本三五七

十六日より三日間短期興行 滿員御禮大衆料金十錢

極東映畫社特別提供 猿塚キネマ不竹の豪華版 原作佐々木味津三 脚色山中貞夫 監督仁科熊彦 撮影藤井春美 嵐壽郎 原駒子主演 むつつり右門捕物帖の會 尾上紋彌 東正三郎 頭山桂之介 歡川光衣 オールスターキャスト 大衆劍劇映畫超特作JOトーキー

團成社

鍾路三丁目 電光北四角

十四日より 毎日二回午前十一時 午後二時、七時

ワーナー作品日本版 レイ・エンライト監督 泥(デ)醉(イ)夢(ム) ルービー・キーラー ジョーン・ブロンデル ディック・パーウエル主演 泥醉の夢や美しく豪華絢爛豪壯!映畫!ワーナー獨擅場の大レヴュー映畫!

ジョーイー・ブラウン主演 ルイドベーコン監督 プラオンの爆笑大勝利

漢陽映畫作品 羅雲奎監督作品 河向の村

MGM二大作 メリイ・ウイドー(次週特別大公開) 私のダイナ(乞期待)

京喜館

十六日より三日間 階下席二十錢

蒲田特作 原作・脚色・監督島津保次郎 水久保澄子主演 オール・トーキー 嵐の中の處女 磯野秋雄、水上幸夫、新井淳、飯田蝶子、逢初夢子共演

下加茂、右プロ・蒲田合同大作品 原作・脚色・監督衣笠貞之助 林長二郎、市川右太衞門、藤野秀夫主演 オールトーキー 天一坊と伊賀之亮 阪本武、阿部正三郎、葛城文子、阪東好太郎、高田浩吉、尾上榮五郎、飯塚敏子、志賀暁郎、中村吉松、關操、小林重四郎、高松錦之助、小泉嘉輔、澤井三郎、廣田昴、絹川京子、山路義人共演

大阪商船 定期出帆

大連內地直行、日滿連絡毎日發 朝鐵、滿鐵主要驛ニ於テ船車連絡 切符發賣

大連發午前十時 門司着翌日早朝 神戶着

船名	大連發	門司着	神戶着
吉林丸	九月十七日	十九日	二十日
熱河丸	九月十八日	二十日	二十一日
うらる丸	九月十九日	二十一日	二十二日
扶桑丸	九月二十日	二十二日	二十三日
はるびん丸	九月廿一日	廿三日	廿四日
ばいかる丸	九月廿二日	廿四日	廿五日
あめりか丸	九月廿三日	廿五日	廿六日
しどにー丸	九月廿四日	廿六日	廿七日

北鮮臺灣行 江蘇丸 清津、雄基、城津、興南 九月廿四日 / 博多、長崎、鹿兒島、基隆、高雄行

◎內鮮連絡優秀客船 北鮮阪神行(門司經由)急行 雄基午前十時發 清津翌日 門司着

△咸鏡丸 新義州 鎮南浦 仁川 / △江原丸 仁川 群山 木浦 / 西鮮東京行 淸水―橫濱寄港 / 北鮮名古屋行 立神丸 釜山―博多―關門 / 春川丸 雄基 清津 元山 / 金剛山丸 雄基 清津 元山 / 西鮮大阪行 ◎南部線 釜山丸 仁川 群山 木浦 / 慶州丸

朝鮮 船出帆

◎北鮮新潟連絡船開始 △印ハ船客扱ヒ

定員一等十二名、二等四十三名、三等百二十八名

北鮮橫濱直行 東京―阪神―關門―名古屋コース

船名	發	時刻
新京丸	羅津 三ノ日	午前六時發
雄基	三ノ日	午前八時着
羅津	三ノ日	午前九時發
清津	三ノ日	午後五時着
新潟	七ノ日	正午着
清津	九ノ日	午後十一時發
羅津	九ノ日	午前八時着
雄基	九ノ日	午後二時發

大阪商船株式會社 京城出張所 京城府南大門通二丁目一〇六 (電話本局長一八三〇番)

國際運輸會社 仁川 慶田組 釜山 釜山商船組

門司基隆直行 內臺連絡船 每五日目發 門司發正午 瑞穗丸 九月二十一日 千歲丸 九月廿六日 蓬萊丸 十月一日

朝鮮郵船株式會社

京城南大門通リ五ノ一 代表電話本局四一一九五番

北部線 仁川六日 群山三日 木浦七日 / 漢江丸 博多直行―神戶川崎寄港 / 平安丸 淸津寄港 / 西鮮淸津行 / 大連行 / 青島行 / 上海行

三海洋社汽船 出帆廣告

◎瑞山行 瑞山丸 日發 / ◎仙掌行 / ◎唐津行 / ◎白石浦行 干里丸

阿波共同汽船出帆

白石浦代理店 白石浦運送店 / 海州行 太郎丸 / 仁川府港町一丁目五番地 朝鮮海洋社 電話三三番・一〇一番

威海衞、芝罘、大連行 / 鎭南浦、大連、天津行 / 營口直行

大阪商船仁川出帆

阪神行 / 名古屋、京濱行 / 南浦、安東行 / 北海道行

大阪商船株式會社 仁川代理店 株式會社慶田組 四二番・二一一番 七二番・九八四番 二七八番

代理店 野口商會 電話二四番・一

朝鮮汽船出帆廣告

釜山出帆 馬山行(急行)每日午前九時半 / 麗水行(急行)每日午前八時半 / 木浦行 各港寄港 每日午後八時 / 元山行 隔日午後五時出帆 / 境行 六月二十日 / 鬱陵島線 / 江口行 / 木浦出帆 / 釜山行 / 濟州行 / 濟州島行 / 東廻り 西廻り

月經催進劑 アゴメンシン

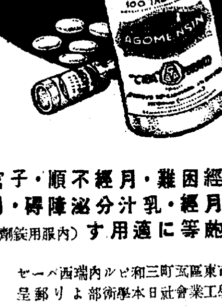

月經過少・月經困難・月經不順・子宮發育不全・代償性月經・乳汁分泌障礙・月經性皮膚疾患・面皰等に適用す(內服用錠劑及注射液)

文獻進呈 大阪市東區道修町三丁目 和ルビ內瑞西ペーゼー ル化學工業會社日本學術部より郵呈

日本總代理店

10―28

●痒い ぢ 痛い ぢ オセロ ぢの藥 ¥0.30 ¥0.50 ¥1.00 ¥2.00

●感嘆!感嘆! なる程頭痛によくきく ノーシンだ●